EL TELEGRAFO

Diario de la Tarde

Fundado el Año 1884. Guayaquil, (Ecuador) Bábado, 2 de Noviembre de 1901 2a. Epoca Núm. 3166

MEMORANDUM

Calendario

Mañana Domingo 3 de Noviembre—23° después de Pentecostés.—Los innumerables mártires de Zaragoza, y san Humberto, obispo.

Lunes 4 —San Carlos Borromeo, arzobispo, san Vidal y san Agrícola, mártir.

Bombas de guardia

Esta noche harán la guardia de depósito las compañías "Rocafuerte" Núm 6, "Ecuador" Núm. 16 y "Guayas" Núm. 9.

Mañana Domingo—"Olmedo" Núm. 7, "Benigno González" Núm. 17 y "Bolívar" N.° 10.

Vapores fluviales

Los siguientes han señalado su salida á la hora y para los lugares que se indican:

El "Pichincha" para Naranjal, hoy á las 12 de la noche.

El "Quito" para Babahoyo, mañana Domingo á las 8 de la mañana.

El "Nobel" para Daule y Santa Lucía el Lunes á las ocho de la mañana.

AGENDA PARA MAÑANA DOMINGO

A las seis y media a. m.—Ejercicios de bicicleta del club «Unión Ciclista».

8—Saldrá de Durán un tren de recreo para Chimbo.

8—Carreras particulares de bicicletas en el Hipódromo, en la que tomará el club «Unión Recreo».

1 p m.—Inauguración del depósito de la bomba «Avilés núm. 12».

3—Funcionarán los dos «Carrouseles» á vapor.

4—Extracción de la lotería municipal.

8—Retreta en el Parque y concierto en el salón «Villa de Oporto.

Día de difuntos

Conmemora hoy la Iglesia Católica el recuerdo de los que fueron.

Y se viste de duelo sugestionada por el pánico de la necrofóbia.

La muerte es condición esencial de la Naturaleza para su renovación; sin este accidente permanecería estacionaria.

Gulliver, en sus viajes extraordinarios llegó á un país donde los hombres eran inmortales, pero vivían en completo estado de imbecilidad.

En el cortejo de las generaciones que desfila hácia la eternidad, están representados todos los esfuerzos del progreso y de la civilización: el cerebro del hombre ha venido desarrollándose á traves de las edades para llegar á un fin que no comprendemos todavía.

Acuérdate hombre que eres polvo y que en polvo te convertirás.

En política deben tener presente siempre esta advertencia los gobernantes.

Las leyes de Minos establecían el juicio de los muertos, para moralizar á los pueblos, demostrando que cada hombre debe propender á dejar de sus actos buena memoria que lo recomiende.

Los gobernantes que echen una mirada retrospectiva al pasado, al ver como han sido juzgados sus antecesores, se librarán de caer en los errores que en aquellos son anatematizados.

Tienen sus días de gloria cuando llegan al poder y su espiación en la eternidad si han falseado su misión.

Nuestro panteón político encierra grandes enseñanzas, para los hombres que dirigen actualmente la política.

En este día conviene á ellos meditar sobre la fragilidad de las grandezas humanas, para que no incurran en los desaciertos que á los gobernantes que fueron les enrostra la posteridad.

Y los jefes de Estado que aspiren á hacer política perdurable deben tener presente el siguiente cantar:

Los reyes que salen á balazos
Pueden volver quizás:
Pero los que salen á escobazos,
Esos no vuelven más.

EN EL PANTEON

Pavoroso silencio reina en él. La calma que en su recinto impera prestase á meditaciones y á recuerdos de los que fueron, de aquellos que con sus blancos sudarios aplanse en las tumbas.

Las losas marmóreas y los graníticos muros recubiertos del verde musgo se hallan sumbreados por abedules y cipreses: un silencio aterrador hiela la sangre en las venas, interrumpido á veces por el estridente grito de una cigarra ó el fatídico graznido de un buho; en el interior de los sarcófagos y en simétrica fila hállanse colocados los rígidos esqueletos de nuestros antepasados y prójimos que al abandonar la vida, pasto fueron de vermes y cuyos tejidos pasando á nuevas combinaciones químicas, vinieron á ser en resultado agua, ácido carbónico y gases.

La Muerte la lúgubre diosa de la hoz segadora, símbolo de una finalidad sin fin, cierne su fatídica figura y asociada con las Parcas muestra su lábaro por doquier victorioso, allí en aquella cueva donde guarda míseros despojos, su botín sangriento.

En el lugar sagrado donde reposan restos queridos, encuéntranse confundidas las tumbas de aquellos que en vida habitaron artesonados palacios y los que ocuparon humildes cabañas y bohardillas, allí reposan juntos el pícaro y el justo, los fariseos y publicanos, los mandarines é histriones, los nobles y plebeyos: es una mansión eminentemente democrática en donde todos nos sentimos de un mismo linaje.

Estas catacumbas modernas son testigos mudos de las generaciones que fueron, también lo serán de la presente; ellas forman una historia imperecedera é imparcial que á través de los tiempos subsistirá; en sus epitafios se leerá la fé, el progreso y la literatura de los pueblos, como si fueran geroglíficos y si se sigue la costumbre profanadora yankee, el más alto grado á que pueda llegar el anuncio comercial.

Los filósofos antiguos y modernos se desvelaban y desviven aún en inquirir sobre el más allá ó sea los misterios de ultratumba, que las diversas religiones han creado y sin embargo hoy estamos como ayer y mañana los que se dedican á sondar lo insondable seguirán lo mismo que nosotros.

En los antiguos tiempos, si nos atenemos á Herodoto, los anfitriones egipcios presentaban á los huéspedes banqueteados una momia, á la par que le decían: "Contempla esto y diviértete, porque así te volverás cuando te despojes de tu vestidura mortal".

La iglesia católica siguiendo ese santo ejemplo que nos recuerda nuestro origen y nuestro fin, ha instituido un día especial necrofóbico destinado á conmemorar á los fieles difuntos y su fórmula es: "Memento homo quia pulvis es", con la que nos hace recordar lo fugaz de nuestra existencia.

El 2 de Noviembre de cada año las necrópolis vense invadidas por la multitud que va á presenciar la epopeya póstuma y la elegía fúnebre; los deudos van á colocar las frescas flores emblema del recuerdo, á regar con el rocío de sus lágrimas la yedra que crece sobre los túmulos é nichos de sus parientes y á orar sobre sus cenizas.

Si hay un algo pensante en los muertos, veranse sobrecogidos de júbilo y reconocimiento hacia los que han ido á visitarlos á su última morada, que talvez creerían olvidada.

Cuando en la eterna rotación de los años vemos repetirse en nuestro cementerio el culto de los muertos, inquieta la duda nuestra mente y preguntámonos: ¿habrá ese infierno creación de la clerecía ó será una ficción? ¿Es la muerte fin de una vida y principio de otra? ¿Es el alma un algo volátil que se evapora saliéndose de su envoltura corpórea? ¿Nuestro ser se transformará en otro, perecerá ó habitará en celestes regiones? Habrá paz en las tumbas?

Angel T. Barrera.

SOCIEDADES Y REUNIONES

* Ayer, á las dos de la tarde, celebró sesión la Sociedad Cooperativa del Guayas.

El objeto de la reunión fué elegir el nuevo Directorio, el mismo que quedó compuesto en el orden siguiente:

Presidente: Sr. Eduardo Game; Vicepresidente: Juan Illingworth; tesorero, Manuel A. Mateus; secretario Sr. Luis A. Chiriboga, pro-secretario, Francisco Santistevan; síndico, doctor Isidro J. Rodríguez; médicos: doctores León Becerra y Eduardo Hidalgo G; vocales: Dr. Eduardo López, Sres. Ramón Gallegos N., Rómulo Vergara y Celso Gucaión.

Esta noche á las ocho sesionará en junta general el Club de botes 9 Octubre.

* Mañana, á las tres de la tarde, celebrará sesión sesión el Directorio de la Sociedad Unión de Panaderos.

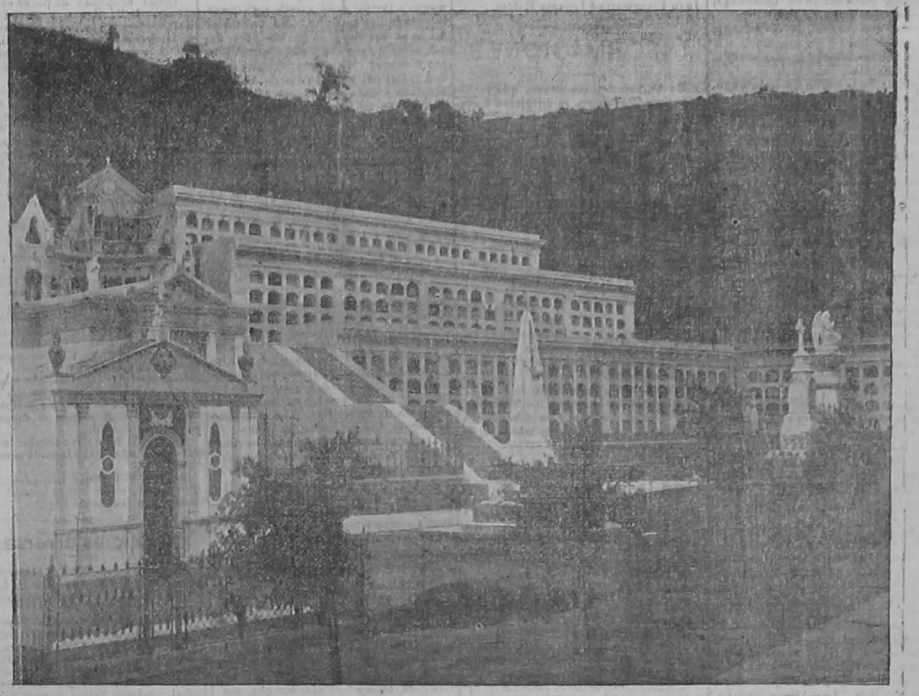

Interior de la parte nueva del Cementerio Católico.

La Necrópolis

El Cementerio de Guayaquil, situado á las faldas de la pequeña montaña que se encuentra á las inmediaciones de la ciudad, forma un contraste entre sus muros blancos que simbolizan la paz y la fé, y el verdor de la montaña, matizado con las hermosas flores del árbol conocido con el nombre de *batatilla*. Ocupa, más ó menos un espacio de 1,300 varas cuadradas. En la mitad del lado que está hácia el N. O., se levanta una capilla de regulares dimensiones, á cuyo recinto mil veces han ido la viuda y el huérfano á sollozar y pedir á Dios el consuelo para su corazón y el descanso eterno por el alma de sus deudos. Este edificio era casi un hacinamiento de escombros: sus paredes se hallaban deterioradas por la lluvia y el tiempo; su torre presentaba un aspecto salvaje ó ruinoso. Pero ha sido ya reparado, y nuestro grabado representa la parte mas hermosa que fué concluida el año 1892 bajo la dirección del señor Dn. José Joaquín Olmedo, Director del Cementerio.

El embellecimiento de este 2° cuerpo del Cementerio se debe á la Junta de Beneficencia Municipal que entonces como ahora preside el señor Dn. Eduardo M. Arosemena, Gerente del Banco del Ecuador.

Los dos lados del cementerio contienen tres órdenes de nichos; y el que se encuentra á la izquierda de la capilla, solamente dos. A cuatro varas de distancia de estos sepulcros y paralelamente á ellos, hay multitud de árboles de mirto, ciprés y laurel-rosa que ostentan su melancólico follaje y dan sombras á los que duermen el sueño de la muerte. El cuadrado que encierran estas murallas de tumbas, se halla dividido por dos filas de *Ficus* que forman calle desde la entrada del cementerio, hasta la capilla; y toda su superficie se encuentra sembrada de cruces y hermosos monumentos.

CAMBIOS DEL DIA

BANCO DEL ECUADOR

Sobre Londres	3 d/v	101	ojo	Premio.	
" Paris	"	99½	"	"	
" Hamburgo	"	97	"	"	
" New-York	"	107	"	"	
" San Francisco	"	107	"	"	
" Italia	"	93	"	"	
" Kingston	"	101	"	"	
" España	"	44	"	"	
" Lima	3 d/v	Par			
" Valparaiso	"	29	ojo	Dcnto.	
" Panamá	"	10	"	"	

Libras esterlinas S. 10.10

Cotizaciones de Valores

Acciones.	Comp.	Vend.	
Banco del Ecuador	180	185	Premio.
Id. Comerl. y Agrícola	0	30	Dcto.

ECOS

Comunican de Quito que hay una lista oficial para cunejeros.

Se ha dicho aquí que existe otra.

Y es natural que pase lo mismo en todas las provincias.

Pero también se asegura que el señor Plaza reprueba semejante procedimiento.

Y tendría mucha razón, porque al principio de un período sería de mal efecto tal muestra de corrupción electoral.

Cualquiera imposición daría lugar á acerba censura, porque resultaría al primer tapón surrapa.

***

En Quito ha causado profunda sensación el fracaso del Ministerio Borja-Tamayo.

Allá como aquí se fincaban justificadas esperanzas de que encarrilaría la administración.

Pero qué hacer, no siempre se consigue lo que se desea.

Lo práctico para el gobierno, sería proceder á nombrar otro Ministerio, encargando su formación á una personalidad política prestigiosa.

Que se haga la renovación por completo, porque remendar el Ministerio tan al principio, equivale á tener durante todo el período un caldero expuesto á que cada vez que se levante vapor le saiten los parches.

***

Se van á rematar varios lotes de madera de pino salvada del incendio de la Tahona.

Entendemos que el producto será para las Compañías de Seguros.

Teniendo en consideración que ese mercadería en gran parte ha sido salvada por los bomberos, trabajo que en buena cuenta no les corresponde, sería justo donar al Cuerpo Contra Incendios un tanto por ciento de lo que produzca la venta.

Nobleza obliga.

***

Los expositores de la Provincia del Tungurahua, han obtenido en la Exposición de Búffalo los siguientes premios:

Aloes: Sub-comité de Ambato, mención honrosa.

Hamacas: Sub-comité de Ambato, mención honrosa.

Maletas y sacos: Sub comité de Ambato, mención honrosa.

Ponchos y mantas: Sub comité de Ambato, mención honrosa.

Sombreros de paja toquilla: O. Cristóbal Vela, medalla de plata.

* Expositores premiados de la Provincia de Imbabura:

Dibujos en madera: Manuel S. Ibarra, medalla de plata.

* Expositores de la Provincia del Azuay.

Anillos de oro esmaltados: Gobierno, Cuenca, mención honrosa.

Antigüedades: piezas de oro incaicas: Gobierno, Cuenca, mención honrosa.

Café: Gobierno, Cuenca, mención honrosa.

Cascarilla: Gobierno, medalla de oro.

Caucho blanco: Gobierno, medalla de plata.

Cereales: Sub comité de Cuenca, medalla de oro.

Litografía: Gobierno, Cuenca, medalla de bronce.

Plantas medicinales: Gobierno, medalla de plata.

Sombreros de paja toquilla: Sub comité de Cuenca, medalla de oro; id. medalla de bronce.

Tarjetas de plata: Gobierno, Cuenca, mención honrosa.

* Expositores premiados de la Provincia de Loja:

Cereales: Sub comité de Loja, mención honrosa.

* Expositores premiados de la Provincia de Bolívar:

Cacao y Café: Gobierno, mención honrosa.

Caucho: Gobierno, medalla de plata.

Cereales: Gobierno, Guaranda, medalla de plata.

Maderas: Gobierno, medalla de plata.

Nueces: Gobierno, medalla de plata.

* Expositores premiados de la Provincia de León:

Algodones y fibras textiles: Sub comité de Latacunga, medalla de bronce.

Canastitas de fibras: Emilia Semanote, Latacunga, medalla de bronce.

Calzado: Sub-comité de Latacunga, dos medallas de plata.

Caucho: Sub-comité de Latacunga, mención honrosa.

Cera: Sub-comité de Latacunga, mención honrosa.

Cereales: Sub-comité de Latacunga, medalla de oro.

Extracto de quina: Sub-comité de Latacunga, mención honrosa.

Fajas de algodón: Sub-comité de Latacunga, mención honrosa; Luisa Zambrano, id.

Frazadas: Sub comite de Latacunga, mención honrosa.

—:o:—

BANCO COMERCIAL Y AGRICOLA

Junta General de Accionistas

Esta mañana á las 9 y ½ se instaló la Junta General de accionistas del Banco Comercial y Agrícola, convocada para elegir nuevo gerente, llenar las vacantes del Directorio y conocer los demas asuntos que se sometan á su deliberación.

Accionistas que concurrieron:

Ramón Rivas R., Cárlos Stierlen, Vicente Gonzáles Bazo, Dr. José R. Quevedo, Isaac Seminario, Dr. José Vásquero Dávila, José Sánchez Bruno, Francisco Ignacio Jiménez, Miguel Cucalón, Alejandro Néret, Carlos Alberto Aguirre, Alberto Reyre, Manuel José Carbo, Jaime Pagé, Joaquín Roldós, Enrique C. de Venegas, Esteban Vinelli, Alfredo Medina, Ulpiano Bejarano, Luis Orrantia, Manuel F. de Orrantia, Francisco Robles, Miguel Riera, Mateo Costa, Dr. Isaías Gómez Carbo, Luis A. Dillon, E. M. Aresemena, Juan Marcos, Dr. Ed. Hidalgo G., Enrique Stagg, José Salcedo D., Pedro E. Valdéz M., Luis S. García, Euclides V. Cabezas, Juan Illingworth, Marcos A. Martínez, Jorge A. Icaza, José O. Muñoz, José R. Velasco, Remigio Franco, Alejandro Tola, Luis Roca Boloña, Juan Durán V., Alberto Hidalgo G. Federico Rivera, M. Albrecht Dr. A. gustin L. Yerovi, Camilo Echanique, Manuel P. Mariscal, José R. de Sucre, Enrique Rohde, O. Alexander, Juan P. Coll, Dr. Carlos Carbo Viteri, César Ninci, Horacio Ferand, J. Eleodoro Avilés, Miguel G. Hurtado, Wm. Higgins, José Chevasco, Juan A. Calvo Juan F. Ayearst, Manuel Mejía, José G. Pino, J. Molestina Roca, Dr. Manuel de J. Arzube, Nicolás A. Rivadeneira, Asisclo Avila, Dr. Adolfo B. Serrano, Marcos Manino, Dr. Rafael Guerrero, Dr. Roberto Barrera G., Manuel Sotomayor y Luna, Santiago Vignolo, y Alfonso Roggiero

Presidió la Junta el señor Carlos Alberto Aguirre, componiendo la mesa directiva los señores Francisco J. Coronel, Max Muller, Enrique Rivas, Francisco Jimenez Arce, Luis A. Dillon, Alfonso Roggiero, Herman Möller, Manuel Vignolo y José Sánchez Bruno, *Secretario.*

Se aprobó el acta de la sesión anterior.

Renunció en masa el Directorio elegido para el presente año, que estaba compuesto del siguiente personal:

Presidente, Max Muller.

Vicepresidente, Rodrigo Arrarte.

Directores: Ramón L. Mejía, Herman Möller, Martín Avilés, Manuel Vignolo y Alfonso Roggiero.

Concejeros: Luis A. Dillon, Enrique Rivas, José Sánchez Bruno y Francisco Jimenez Arce.

Comisarios: J. Eleodoro Avilés, Roberto Sánchez Bruno, Ulpiano Bejarano y Manuel F. Orrantia.

Gerentes: Martín Reinberg y Francisco J. Coronel.

El señor Francisco J. Coronel, verbalmente hizo renuncia del cargo de Gerente.

Fué puesta á votación.

El señor doctor Rafael Guerrero, poniéndose de pié, dijo que como abogado del Banco se encontraba al corriente de sus operaciones y opinaba porque no fuera aceptada la renuncia del señor Coronel, porque lo juzgaba hombre muy honorable y honrado á carta cabal.

El señor Manuel P. Mariscal, manifestó que también tenía al señor Coronel por hombre honrado y honorable, pero que á pesar de ser amigo suyo, estaba porque la renuncia fuera aceptada, por ser necesaria la sanción.

El señor Manuel F. de Orrantía, estuvo porque no fuera aceptada; pues el señor Coronel no merecía tal desaire.

En la votación se aceptó la renuncia por 492 votos contra 211.

Se dió cuenta de la renuncia del gerente señor Martín Reinberg, la que fué aceptada por unanimidad.

Se declaró en receso la sesión para elegir nuevo directorio.

Reinstalada la sesión se procedió al escrutinio, funcionando como escrutadores los señores Luis Orrantia, Alfredo Cartwright y Gabriel Pino.

Siendo las 12 ó 10 m. el señor Enrique Stagg, hizo la moción de que se suspendiese la sesión, para continuar el escrutinio después de las dos de la tarde.

Faltaban 47 papeletas para terminar el escrutinio.

Hasta este momento la mayoría de votos designaba para gerente al señor Lizardo García y directores principales á los señores Carlos Alberto Aguirre, Juan Illingworth é Ignacio Robles.

—:o:—

INFORMACIONES

En el vapor *Chimborazo*, que zarpó ayer para Babahoyo, se dirigieron á esa ciudad, en viaje á Quito, los militares chilenos señores Luis A. Bravo, Julio Franzani, Ernesto Medina y el Sub-Director del Conservatorio Musical de Quito señor Pedro Traversari S.

*

El doctor Alejandro Melo, partió ayer á Quito.

*

Ultimos nombramientos oficiales:

Gobernador interino del Carchi señor Miguel Román.

Jefe Político de Puebloviejo, señor Gustavo Icaza Aguirre.

*

A S. 6,406.90 sucres asciende el valor del trabajo personal que reclaman ante el Comisario Municipal 60 jornaleros de la Compañía del Ferrocarril al contratista señor Janson Smidt.

La demanda respectiva fué interpuesta ayer en la mañana y ha sido abierta á prueba la causa durante tres días, de conformidad con la ley.

Con la vara que mides....!

El Figaro de París remembrando la vida anécdotica del difunto Crispi, cuenta lo siguiente que califica de *cinismo encantador.*

Crispi, cuando era ministro concedió una entrevista á un periodista francés.

En el curso de la conversación le dijo:

—Si no recuerdo mal, usted estuvo preso una vez por orden del Gobierno.

—Exacto, respondió el periodista; fui reducido á prisión por causas políticas; é igual cosa ha sucedido á muchos en Francia.

—Hizo usted bien—replicó Crispi.—Comenzar por ser preso es el medio de concluir por poner presos á los demás... Así he hecho yo....

.....

Traslado á los políticos que cuando son autoridades, quisieran meter á todo el mundo á la cárcel.

—:o:—

A través de Guayaquil

Notas personales.—Han llegado á esta ciudad, el señor Manuel de J. Andrade, de Babía; y el señor Fernando Pons, Rector del Colegio Mercantil del mismo puerto.

Exámenes.—Durante los días 28, 29 y 30 de los corrientes rindieron el segundo exámen trimestral los alumnos del Colegio "San Luis Gonzaga", que dirige el canónigo doctor Samuel Jiménez.

El acto se verificó en el salón de estudios del Palacio Episcopal y formaron el jurado examinador los doctores Samuel Jiménez, Juan B. Cevallo, Miguel Flor, y los señores profesores: Alfredo Sáenz R. Ciro A. Cordero, Gustavo Lemos R. y Vicente Pastor.

Se distinguieron en el exámen los alumnos siguientes:

Clase 1a. de Humanidades: Juan I Illingworth, Diego E. Noboa, Tomás Bañados, Adolfo Blum y Rodrigo Arrarte.

Clase 2a.: Antonio E. Santos, Raul Carrera y Eduardo Florencia.

Clase 3a.: Juan B. Roca, Enrique Vallejo, Enrique Arcemena y Francisco Rumril.

Clase 3a.: Manuel Santos, Carlos A. Gonzáles, Nicolás Aguilera y Pedro Santos.

El próximo lunes comenzarán los exámenes de la Escuela de la Sagrada Familia, de cuyo resultado daremos razón oportunamente.

Contraste.—Un guarguero uta que regresa del panteón, exclama:

—Que vivan los muertos!

Este debe ser partidario de la pasada administración.

—:o:—

Noticias por telégrafo

Quito, noviembre 1º

El 4 del presente comenzarán los cursos del nuevo año escolar en el Instituto Mejía.

—

Cuenca, noviembre 1º

El señor Carlos Noboa se ha quebrado la pierna derecha en una caída.

—:o:—

Medidas contra Incendio

(Escrito expresamente para "El Telégrafo" por el Arquitecto é Ingeniero Civil D Arturo M. Reed.)

Las mangueras se rompen por falta de cuidado y por pasar ruedas encima de ellas sin colocar saltapuentes. Las máquinas á vapor llegan al lugar de un incendio á veces apagadas ó con poco ó ningún combustible. Los ejercicios se hacen siempre cuando hay agua y nunca cuando la marea está baja y falta el elemento principal como sucede casualmente cuando hay incendio. En un siniestro no se contiene al pueblo para dar campo libre para que los bomberos obren con desahogo, sino, al contrario, se admite á todos; hasta el auxilio de niños es aceptado y cada persona con tal que se presente en un incendio con levita y *buche* si es de día ó con gabán y gorro de viaje si es de noche, se cree con el derecho de hacer indicaciones á los oficiales y de mandar á los individuos del cuerpo.

Por este estilo se puede seguir *ad infinitum* enumerando imperfecciones que todos conocen, que todos comprenden, que todos sienten, pero que nadie se toma la molestia de tratar de remediar. Por un lado se contempla una imitación ciega de todo lo que es de Europa ó de los Estados Unidos, por el otro una indiferencia marcada para aprender su disciplina, actividad y espíritu práctico. Por una parte una generosidad hasta exajerada en reunir fondos; por ótra una inversión inconsulta de dineros. En los días de fiesta el entusiasmo más pronunciado en dar el espacio necesario para los ejercicios de los bomberos, pero en el momento de un siniestro falta completa de respeto, una confusión, un Babel.

De todas estas circunstancias es razonable deducir que en el servicio de agua para el Cuerpo contra Incendios habrá el mismo desatino; y que se tratará de imitar lo que habrá de hecho en algún pueblo europeo que se encuentra en condiciones completamente distintas á las que rodean nuestro puerto, y se hará grandes gastos en pagar buenos honorarios á algún ingeniero Wery ó á algún sujeto que tenga buenos padrinos, sea ó no competente; que el proyecto se idearà no para llenar las necesidades del caso, sino para satisfacer los parecetes caprichosamente concebidos de algun círculo influyente.

Ya, por ejemplo, se puede afirmar que sea quien sea el que haga el estudio para esta obra, tendrá forzosamente que recomendar el empleo de agua salada para que el público acepte su opinión y la califique de sabia y bien fundada; pues se ha hecho creencia general aquí que el cloruro de sodio ayuda á apagar los incendios. Sin entrar á examinar científicamente este punto, la mayoría lo admite porque han visto semejante asserción en letras de molde, olvidando que talvez los disparates más enormes se hallan impresos.

Vamos á considerar un poco los efectos de usar agua salada en los incendios. El vulgo piensa que por la evaporación del agua la sal caerá adentro del edificio y que así ayudará á extinguir el fuego; pero si fuera cierto que la sal llegara á la hoguera, solamente la agregaría combustible, pues la sal se inflama fácilmente. Mas está contra todos los indicios de la ciencia que esto sucediera. En primer lugar se debe recordar que la mayor parte del agua que se echa sobre una conflagración, se evapora mucho antes de entrar en la llamas, y en segundo lugar la forma cristálica de la sal producida por evaporación rápida es muy distinta á la obtenida por evaporación lenta.

En el último caso la cristalización se compone de una cantidad de granos de forma cúbica perfecta y rólidamente unidos entre sí, presentando en su conjunto otro cubo de un peso especifico mucho *mayor* que el agua, siendo más ligero en proporción á la presteza de la operación. De aquí es evidente que la sal de ninguna manera podrá entrar á afectar la combustión en un incendio, pues las partículas piramidales por su liviandad serán llevadas lejos del fuego por la corriente de aire que causa el calor del mismo incendio y el agua que llegue á la hoguera será agua dulce, pues la salada habrá perdido todo su cloruro de sodio.

(Continuará)

—:o:—

El Comité Electoral Franquista,

Al amparo de las garantías consignadas en los artículos 24 y 35 de la Constitución de la República, presenta á la consideración de sus conciudadanos, la siguiente lista para Concejeros Municipales para el bienio de 1902 á 1903.

Señores: Amalio Puga
Dr. Eduardo López
Julio Burbano Aguirre
José Romero Cordero
Lautaro Rodriguez
Roberto Jimenez

Guayaquil, Octubre 14 de 1901

EL PRESIDENTE,
José Mª Carbo.

EL SECRETARIO,
José A. Castillo.

—:o:—

Cónsul general

DEL ECUADOR

Entre el intendente y el cónsul del Ecuador en Valparaíso se han cambiado las siguientes notas:

«Consulado del Ecuador en Valparaíso.—Octubre nueve de mil novecientos uno.—Señor Intendente:

Tengo el agrado de poner en conocimiento de V. S. que, á virtud del exequatur otorgado por el gobierno de Chile á las letras patentes que me acreditan en el caracter de cónsul general del Ecuador en este puerto, hoy he asumido las funciones de mi empleo.

Al comunicar á V. S. lo anteriormente expuesto, cabeme esperar de V. S. que se servirá dispensarme la misma diferencia y buena voluntad con que V. S. se ha dignado honrar á los que me han precedido en el desempeño de este cargo.

Aprovecho esta primera oportunidad para ofrecer á V. S. las seguridades de mi consideración mas distinguida.—*G. López.*—Señor don José Alberto Bravo, Intendente de la provincia.»

—

«Intendencia de Valparaíso.—Valparaíso, Octubre diez de mil novecientos uno.

He tenido el honor de recibir la nota de V. S., fecha de ayer. Por ella quedo impuesto de que V. S., con esa misma fecha, ha asumido el cargo de cónsul general del Ecuador en Valparaíso.

En contestación, cúmpleme expresar á V.S. que será para el infrascrito sumamente grato cultivar con V. S. las mismas cordiales relaciones que siempre se han mantenido entre ese consulado y la intendencia, y también poder prestar á V. S. en toda ocación que ello sea posible dentro de mis atribuciones, el concurso de mi mejor voluntad.

Ruego á V. S. se sirva aceptar las seguridades de mi mas distinguida consideración.

Saluda á V. S. atto. y S. S.—*José Alberto Bravo.*—Al señor cónsul general del Ecuador, don Guillermo López.»

—:o:—

Noticias diversas

Exámanes—Esta noche, de 8 á 10, se verificarán los exámenes de la clase 5ª, de la Escuela de Letras Rocafuerte, de la Sociedad Filantrópica.

Alumnos de certamen:—Echeverría Manuel A., Franco Francisco, García Arturo, Guzmán Arturo, Pedro Lima, Loza Alberto, Mestanza Manuel, Morocho Alejandro, Neira Francisco, Reyes Santiago, Romero Armando, Rugel Luis, Serrano Rafael, Salcedo Félix, Tomalá Victor y Torres Nicolás.

Materias:—Lectura, Mantilla Nº 2.

Instrucción Religiosa por el R. P. Rijal, Mandamientos de la ley de Dios.—Mandamientos de la Iglesia.—Sacramentos.—Indulgencias.

Geografía Infantil Nº 1.—Preliminares—Divisiones de agua y tierra.—Corrientes de agua.—Montañas.—Volcanes.—Reinos de la naturaleza.

Ortología.—(Primitivo Sanmartí).—Letras.—Sílabas.—Palabras.—Acentos.—Análisis, ortológico, teórico y práctico.

Aritmética.—(HH CC.)—Preliminares.—Numeración.—Adición.

Lecciones de Objetiva.—Los niños darán razón de los cuerpos siguientes:—La aguja.—El cortaplumas.—La silla.—El cerdo.—El lápiz.—La leche.—El azúcar.—La luna.—El libro.—El pájaro.—El vidrio.—El árbol.—La palma.—El carbón.—La pólvora.—La tiza.—El cuerpo—Distinción de los tres reinos de la naturaleza.

—Mañana rendirá la clase 4ª.

Alumnos de certamen:—Cepeda J. Alejo, Constante Juan, Chávez Juan, Egas S. Bolívar, Escalante F. Juan, Fernández Eduardo, Indaburo Pablo, Jiménez Enrique, Mesías Francisco, Ullauri Darío O., Neira Carlos Ignacio, Neira Luis Gilberto, Pacheco Carlos, Pilco Juan, Rodríguez Julio César, Rodríguez Pastor, Rodríguez Arturo, Rosero Julio César, Silva Rosendo, Ullauri Delfín y Valdivieso Francisco.

Materias:—Lectura,—Mantilla Nº 2

Catecismo de Ripalda.—Desde los Mandamientos de la ley de Dios hasta las Bienaventuranzas.

Geografía Física del Ecuador.—Nº 2.

Gramática Castellana (HH. CC.)

Parte 2ª—Analogía y los seis Capítulos siguientes hasta el Adjetivo.

Aritmética.—(HH. CC.)—Preliminares, Numeración, Adicion y sustracción: Teoría y práctica.

Caligrafía:—Métodos Garnier Nº 2 y 3.

Visitas á los difuntos—Ayer y hoy han acudido numerosas personas á los Cementerios á visitar a sus deudos, que yacen en aquellos lugares de eterno descanso para todo *sér* viviente.

Doce carros urbanos hacen el servicio en la línea que va al Cementerio Católico.

Amago—Anoche, hubo un amago de incendio en una casa, situada en la calle de las «Ninfas», junto a la covacha del maestro Angulo.

Se quemó una parte del piso.

Orden general—La Comandancia de Armas dictó ayer la siguiente: Dase de baja del depósito de inválidos al teniente coronel Pedro M. Proaño por pasar al depósito de invalidos de la plaza de Quito.

Art. 2º Prorrógase por noventa días la licencia temporal de que se halla en goce el sargento mayor José Vaquero Dávila perteneciente al depósito de inválidos.

Atr. 3º Adviértese a los señores jefes que figuran en el depósito en comisión que desde mañana harán el servicio de jefe de día sin que para ello tengan excusa de ninguna clase.

Art. 4º Los señores primeros jefes de los diferentes cuerpos que hacen la guarnición en esta plaza presentarán mañana el estado mensual de costumbre.

Escándalo—En la cantina de José León, situada en la calle de «Boyacá», se suscitó anoche un escandalo; resultó herido Manual Díaz, por Ramón Boloña. La policía capturó a ambos.

Colegio Vicente Rocafuerte—En las conferencias privadas que se efectuaran esta noche tomaran parte los alumnos de los tres años de Filosofía, versando sobre «Lógica» y «Ontología» é «Historia Moderna y Contemporanea.»

DEPOSITO

de madera y Canoas del Pailón

Calles "Industria" y "Cuenca" Nº 1

Solar de D. Ricardo Ocampo.

Habiéndome hecho cargo nuevamente de mi Depósito, vendo como antes: las maderas aserradas y acepilladas en mi Fábrica á vapor, situada en Limones (Puerto Vargas Torres) provincias de Esmeraldas; y las buenas canoas que me llegan constantemente en mi pailebot "Italia", *compradas en primera mano.*

Todo á precios módicos

Domingo Sampietro.

Oct. 13—1 año—Nº 3097.

Dr Francisco N. Rendon

Cirujano Dentista

Calle de Illingworth

Horas de oficina: de 8 á 10 a. m. y de 12 á 3 p. m.

Joq66—6 meses 1º

PANADERIA "EL PORVENIR"

[antes Sucursal de La Nacional]

En este acreditado establecimiento, situado en la calle de Francisco Icaza, antes Zaruma, encontrará mi numerosa clientela, y el público en general, las roquitas de seda, bizcochitos de huevos, roscas y galletitas de manteca, pan de seda y de manteca, de 7 de la noche á 7 del día.

También se atiende pedidos para dentro y fuera de la ciudad, garantizando la duración y el aseo.—Teléfono Nº 100.

Miguel D. Rubio.

6483—2 meses Oct. 23.

¡ATENCION!

Ha desaparecido de mi casa, calle de Pichincha Núm. 209, sobre la peluquería de Guillamet, el menor de once años, Manuel Pérez. Es indio mestizo, de ojos negros y vivos; viste camisa fondo blanco, cuadros colorados, pantalón de casimir pluma, sombrero ribtado blanco con morado, de paja, anda descalzo.

La persona que lo entregue al suscrito, ó dé razón cierta de su paradero, tendrá una buena gratificación en dinero.

Guayaquil, octubre 29 de 1901.

6503—5 v. *Juan J. Medina.*

Sacos vacios

De doble costura para cacao, de triple costura para tagua y café, zinc acanalado para techo, zinc liso, alambre para cercas, jabón de Venecia, papel despacho, muebles de Viena y Americanos, catres de fierro y metal, mantas impermeables para cacao, y en general un selecto surtido de ferretería, abarretes, conservas y géneros de algodón, lino y lana, tienen constantemente.

Manuel Orrantia é hijo.

Guayaquil, Octubre 29 de 1901.

15 vecos—Nº 6498

TALLER DE GALVANOPLASTIA

DE JUAN M. BERNAL

Calle del Chimborazo Nº 266

Pongo en conocimiento del público en general y de los señores joyeros y plateros en particular que me ocupo de todos los trabajos concernientes al ramo de Galvanismo. Reproduzco en metal medallas, puños de bastón, broches ó cualquier otro objeto por delicado que sea aun cuando los modelos sean hechos en vidrio, cera, tierra cocida, etc. Hago depósito de oro en todos sus colores, inclusive el verde. En una misma pieza deposito en dos diversos colores.

Platino objetos por grandes que sean y cualquiera que sea el material de que estén fabricados. Hago depósitos de platina, cobre, latón, acero etc.

Muestras pueden verse en la joyería "La Esmeralda" ó en el taller del suscrito

J. M. Bernal.

6457—2 meses Oct. 3.

CABLEGRAMAS

Vendrá la guerra!

Buenos Aires, noviembre 1º—"La Nación" publica los planos de los caminos que construye Chile en los puntos litigiosos de Magallanes.

Dice que violan el *statu quo*.

Los caminos empiezan en puertos abrigados.

Después anuncia que el gobierno ha impartido nuevas intrucciones al Ministro Portela en Santiago para que insista ante la Cancillería chilena y obtenga declaraciones satisfactorias relativamente á la construcción de caminos por Chile en la región andina.

En caso de negarse el gobierno de Chile á otorgar las declaraciones pedidas, el señor Portela pedirá inmediatamente sus pasaportes y se trasladará á esta capital.

La salud del Papa

Roma, noviembre 1º—Sigue reinando la mayor alarma con motivo del mal estado de la salud del Papa.

Nada seguro se sabe, sin embargo.

En el Vaticano se guarda la más estricta reserva.

Esta mañana se afirmaba que su Santidad había sufrido un nuevo desmayo que le duró más de una hora y que el doctor Lapponi, su médico, pidió la cooperación de varios otros facultativos eminentes que han celebrado varias conferencias.

Congreso Pan-Americano

México, noviembre 1º—El señor Ignacio Mariscal, Ministro de Relaciones Exteriores de México, ha sido elegido unánimemente presidente honorario del Congreso.

Este nombramiento se hizo á insinuación de don Emilio Bello Codecido, Delegado de Chile.

—El Congreso aprobó en su sesión de ayer el artículo 21 del reglamento, que trata de la admisibilidad de los miembros de la Prensa á las conferencias del Congreso.

La inmigración en la República Argentina

Buenos Aires, 1º—Durante el mes de Octubre han entrado al país 6,067 inmigrantes.

Ecos del Cabo

Ciudad del Cabo, Nov. 1º—El número de afrikanders sublevados hasta ayer 31 de Octubre asciende á más de 1,4000.

Todos ellos se han unido á las fuerzas republicanas que operan en la Colonia del Cabo.

Ecos de Venezuela

Willemstadt, Curacao, Nov. 1º—Se ha producido una crisis en el Gabinete del General Castro.

El motivo ha sido la forma en que está redactada la respuesta del Presidente Castro al acuerdo adoptado por el Congreso Pan-Americano, de manifestar sus deseos porque se soluciones pacíficamente las actuales dificultades entre Venezuela y Colombia.

Adjunto Naval chileno de la Legación en el Ecuador

Santiago de Chile, Nov. 1o.—El teniente de Marina don Tristan Molina ha sido nombrado adjunto militar á la Legación de Chile en el Ecuador.

Ecos de Cuba

Habana, Nov. 1o.—Las elecciones para Presidente de la República han sido fijadas para el día 24 de Febrero del año entrante, fecha gloriosa en la historia de Cuba.

Después de esa fecha el actual Gobernador de Cuba, General Leonard Wood convocará al Congreso cubano para transferir el Gobierno á la nueva administración.

Honroso para Chile

Santiago, Nov. 1o.—En el Ministerio de Relaciones Exteriores se ha recibido una solicitud del Gobierno del Salvador pidiendo instructores chilenos para su ejército.

El Ministro de Guerra, don Beltran Mathieu, ha declarado que se le concederán inmediatamente.

Declaración de la Puerta

Constantinopla, Nov. 1o—La sublime Puerta ha declarado que rechaza toda responsabilidad en el atentado contra la señorita Stone; y sostiene que los Estados Unidos no tienen ningún reclamo que hacerle á Turquía en esta materia.

En favor de Buller

Candiff, Nov. 1o.—Los operarios del distrito hullero de Gales en una reunión que celebraron hoy resolvieron pedir la renuncia de Broderick, secretario de Guerra, á consecuencia de la actitud por demas dura que aquel funcionario ha observado con el General Buller.

La mendicidad en Buenos Aires

Buenos Aires, Nov. 1o.—"La Tribuna", órgano del Presidente Roca publica hoy un concepuoso artículo en el que pide que se dicten medidas para reprimir la mendicidad profesional en esta ciudad, pues su desarrollo es ya alarmante.

Guerra de Africa

Lisboa, Nov. 1o.—Comunican de Lorenzo Marquez que los boers descarrilaron y quemaron cerca de la frontera, en territorio portugués, seis trenes con armamentos, municiones y víveres para los ingleses, que se dirigian á Pretoria.

Nave portuguesa

Lisboa, Nov. 1o.—La cañonera portuguesa *Diu*, partió hoy para Lorenzo Marquez donde permanecerá durante una larga temporada á las órdenes del Gobernador general de esa Colonia.

Portugal en China

Lisboa, Nov. 1o.—Próximamente partirá para China una mision diplomática, quedando restablecida la representación portuguesa en Pekin.

—::o::—

POLITICA EXTERIOR

Nueva York.—El Presidente de la confederación coronel Roosevelt, acaba de dar una prueba concluyente de que no quiere seguir las huellas de sus antecedentes en el mando ni respetar las tradiciones políticas de los Estados Unidos, según las cuales el jefe de la nación debe apoyarse esclusivamente en el partido que lo elevó al poder. Ultimamente ha nombrado juez federal á Mr. Jones, ex-gobernador del Estado de Alobama, amigo de Mr. Bryan y demócrata de convicciones reconocidas, sin hacer caso de otra persona de ideas republicanas y que le era recomendada por un grupo de senadores de este partido.

Mr. Roosevelt ha declarado al respecto á sus amigos que está decidido á gobernar con todos los hombres de valía y honradez, sin tomar para nada en cuenta su filiación política. De consiguiente, llenará los puestos vacantes, nó con partidarios, sino con los que merecen servir á la nación.

Ha hecho público también Mr. Roosevelt, que en la lucha electoral de 1904 pedirá los sufragios al pueblo para Presidente de la República, presentándose como candidato independiente.

París.—En estos últimos tiempos ha habido entre las cancillerías de Rusia, Alemania y Francia, un activo cambio de visitas respecto al anarquismo y á las medidas oportunas para contener sus progresos europeos.

Los cancilleres de Francia, Alemania y Rusia, Mrs. Delcassé, conde de Bülow y conde Lamsdoff, acaban de tomar un acuerdo, en virtud del cual será prohibida en los tres paises la publicación de diarios que sostengan ideas manifiestamente anarquistas.

Los delicuentes en esta materia serán sometidos á una legislación especial, procediendo de conformidad las naciones contratantes para simplificar las formalidades de la estradición de los anarquistas peligrosos.

—o—

Notas cablegráficas

Palermo.—La hermana de la caridad Rosalía Bruchieri disparó cuatro balazos á Giacomo Medieu, matándole instantaneamente.

Parece que se trata de una venganza, por no querer Medieu casarse con la monja.

París.—Ha sido secuestrada la edición del periódico jocoso «La France Gaie» por haber publicado una caricatura ridiculizando al zar de Rusia.

Este aparece vestido de mendigo, en actitud de pedir limosna á la Francia.

La zarina baila mientra el zar costea la diversión de los dueños de casa.

—El presidente Loubet, injuriado gravemente por una caricatura de «L' Assiette au beurre,» del artistas Weber, desistió de acusar al difamado.

—El redactor del diario «Liberté», M. Tailhade, y el gerente de la misma empresa, M. Lafón, han sido condenados á un año y un semestre, respectivamente, de prisión á consecuencia del artículo publicado en ese órgano el día 16 de Setiembre, incitando al pueblo en contra de los soberanos rusos, durante la visita hecha por SS. MM. á la Francia.

Madrid.—La insurrección en Sevilla toma cada vez proporciones alarmantes.

Las milicias son impotentes para dominarla.

Se ordenó que desde Córdoba partan refuerzos.

Anoche las turbias saquearon los mercados y panaderías, acometiendo á pedradas á la guardia civil.

Apedrearon también la Universidad, resultaron muchos estudiantes heridos.

Numerosas familias abandonaron la ciudad.

Los templos y conventos están resguardados por piquetes de infantería.

El comercio está clausurado desde hace cuatro días.

Berlín.—Se rabe que el gobierno japonés da actualmente en Norte América los pasos preliminares, para lanzar un empréstito solidamente garantido, por la suma de 50 millones de yens.

Bruselas.—La Etoile Belge anuncia que el general Botha ha escrito al presidente Kruger informándolo sobre los elementos con que cuenta su ejército para la campaña.

Dice que los víveres y municiones pueden alcanzar para dos años.

El número de afrikanders sublevados ascendió el día primero del pasado á 14 000.

Todos ellos se han unido á las fuerzas republicanas que operan en la Colonia del Cabo.

Cielfoo, China—Se encuentra gravísimamente enfermo en este puerto el eminente escritor y distinguido oficial de marina M. Julien Viaud, conocido en el mundo de las letras bajo el nombre de «Pierre Lotis.»

Novelista notabilísimo ingresó á la Academia Francesa en 1891.

Sus numerosas producciones son universalmente conocidas

La noticia de su gravísimo estado ha causado en París la mayor consternación

Washington.—El presidente Roosevelt creará una nueva cartera ministerial: la de Comercio.

EL BANDOLERO MUSOLINO

Roma.—"Il Giornale di Sicilia" publica la carta que le envía un corresponsal oficioso de Brooklyn (Nueva York) dándole noticias sobre el famoso bandolero Musolino.

Según dicha información, Musolino consiguió salir de Italia disfrazado de cura, y después de haber pasado Suiza, cruzó Francia embarcándose en el Havre para Nueva York.

El terrible bandolero vive ahora muy tranquilo, con un nombre supuesto en Brooklyn, y ha manifestado el deseo de dedicarse á la agricultura y rehacerse una reputación de hombre honrado.

Un diario de Reggio (Calabria) en un relato que ha hecho sobre las últimas fechorías del famoso bandido Musolino, al comentar el arresto de 100 personas que han sido sometidas á la Corte de Assises convictas, conjuntamente con el alcalde Maviglia, de haber favorecido al bandolero, deja entrever que no sería difícil que Musolino formara parte de la célebre Mafia.

AVISO

Panadería Nacional, premiada en la Exposición de Buenos Aires, y en la de París 1900.

La Sucursal que tenía este establecimiento en la calle de "Zaruma" queda suprimida desde esta fecha.

Unico despacho en la calle "Sucre" Nº 198

José Nicanor Vera y Cía.

7329—6 m. Julio 31

Novedad del día

VISTAS DE GUAYAQUIL.— se venden en la fotografía de Rodriguez Gonzalez.

Se hacen retratos de cadáveres á domicilio y grupos particulares de familia, y se hacen reproducciones de retratos antiguos.

Calle de "Sucre" Nº 112.

VELERO

En Hamburgo se pondrá á la carga el Velero *"Olcita"* en el próximo mes de Diciembre, particular que ponemos en conocimiento de los embarcadores, para que puedan aprovechar de esta buena oportunidad.

Los Agentes
E. Rohde & Cº

15 v.—6492.

¡YA LLEGARON!

Los juegos de muebles de bejuco de todos precios, á la Gran Casa de Remates de Casas y Marquez, situada en el Malecón, entre las calles 9 de Octubre y Francisco Icaza.

6487—15 veces Oct. 24.

AVISO AL COMERCIO

Para cualesquier asuntos ó negocios relativos á la Compañía de Seguros Contra Incendios

"Commercial Unión Assurance Company Ltd."

y líneas de vapores

"Royal Mail Steam Packet Company

y "Gulf Line Ltd."

ocúrrase al suscrito, esquina calles de "Pichincha" é "Illingworth".

Guayaquil, octubre 31 de 1901.

6305—3 v *Juan H. Kruger.*

CAJA DE AHORROS de la Sociedad de Artesanos

COMPAÑIA ANÓNIMA CAPITAL $ 50,000

Se cita á todos los señores accionistas de ésta Compañía á firmar la escritura pública de la Sociedad, el día martes 5 de noviembre próximo, á las 8 y media a. m., en la oficina del Banco de Crédito Hipotecario.

Guayaquil, Oct. 31 de 1901

El Presidente, *Juan P. Cali.*—El Director, *Federico Galdós*—El Interventor Secretario, *Melquiades Morales.*

6509—5 veces.

REMATE

El día lunes, 4 de noviembre, se rematará á la una de la tarde, por cuenta de quienes corresponda, varios lotes de madera de pino, salvados en el último incendio de "La Tahona".

El remate se hará por partes, en lotes, según la separación que actualmente tienen.

Guayaquil, noviembre 1º de 1901.

El Juez del Martillo.

6513—3 veces.

Extranjero

CORREO DEL SUR.

Sucre.—Se concertó un duelo á muerte entre el vice Presidente de la República, don Lucio Velasco, y el coronel señor Ismael Montes, por diferencias ocurridas en la campaña del Acre.

Buenos Aires—Según la oficina de estadística, entraron á la República en el mes de septiembre último 6,067 inmigrantes.

—La Cámara de Diputados votó el proyecto que establece que los seminaristas prestarán el servicio militar como todos los demas ciudadanos de la República.

—Mucha impresión ha causado en el público y en los círculos oficiales la revelación de que un oficial de Chile ha declarado haber construído en los territorios litigiosos á argentinos caminos, puentes y poblaciones.

El gobierno argentino protesta diplomáticamente de esas construcciones.

Esos diarios censuran á Chile que viene á infundir nuevas alarmas, faltando á sus compromisos.

ARROZ

DEL PERÚ, flor y corriente á precios muy reducidos, venden

Alvarado & Bejarano.

Guayaquil, Noviembre 2 de 1901.—Nº 6516—6 m

ATENCION

El jueves 7 de noviembre, se vence el mes en el cual la fotografía Menéndez y Jaramillo dá á sus clientes

un obsequio

de media docena de retratos.

Aprovechar la ganga que se acaba y no se volverá á repetir.

Plaza de San Francisco.

6494—diez veces Oct. 28

ANUNCIOS DE HOY

COLEGIO Nacional Vicente Rocafuerte

Se pone en conocimiento de los padres de familia que desde esta fecha queda establecido el semi-internado en este Colegio.

Guayaquil, noviembre 2 de 1901.

6517—16 v. *El Secretario.*

SE VENDEN

y bien barato dos casas: una sita en la calle de Machala, intersección Municipalidad, y la otra en la calle Clemente Balén intersección García Moreno. Ambas tienen todas las comodidades necesarias para una familia ó para producir una buena renta. Para tratar, verse con el suscrito en la Relojería, al lado de la puerta de la Gobernación.

Guayaquil, noviembre 2 de 1901.

6518—1 m. *Luis Cazanno.*

—:o:—

CRONIQUILLA

Anda por las calles un joven vestido decentemente y algo tozado del sentido, que se las da de Tenorio conquistador, y que sin conocer á las señoritas y niñas que pasan á su lado ó están asomadas en las ventanas les dirige chicoleos *cursis* y hasta groseros.

Bueno fuera que la policía tomara cartas en el asunto y haga pasar á esa *humanidad* amorosa á la casa de Orates.

—

Mañana á las dos de la tarde, los miembros del Club de botes 9 de Octubre practicarán en la ría un bonito ejercicio de regatas, en sus respectivas chalupas y guigues.

—

Ayer, á las diez y media de la mañana, Pedro Herrera fué mordido en la pierna izquierda por un perro bravo, al pasar por el portal de la casa del señor José Castro, en la calle de Aguirre.

—:o:—

APUNTES TAQUIGRAFICOS

Dos sabios americanos aseguran que en el año 3,500 de nuestra era, la raza humana se verá privada del pelo y de dientes, vestigios que nos atestiguan actualmente nuestra procedencia animal.

Los productos del bulbo peloso y dentario están llamados á desaparecer dentro de seiscientos años y como el plazo es largo nadie debe preocuparse.

Si nos atenemos á la teoría darwiniana, los monos, como que son nuestros progenitores, también están llamados á sufrir las mismas pérdidas.

*

Al explicar el señor Alberto Mackens, en el Ateneo Santiaguino, una vista referente á la muerte de Napoleón proyectada por la linterna mágica, dijo al final de su discurso:

"Para nosotros los chilenos que amamos la guerra, porque á ella le debemos independencia y riqueza, Napoleón es un Dios.

Nuestro programa suscita mezquinas rivalidades entre nuestros vecinos. Pues de ser que otra vez tengamos que encerrar nuestras instituciones y nuestros adelantos en el círculo de acero que forman nuestras bayonetas y nuestros pechos. Entonces invocaremos esa gloriosa figura, que habés visto desfilar rápidamente por tantos campos de batalla y pidámosle de nuevo el secreto de la victoria!"

*

En la Aduana de Masimilianico, Italia, han sido detenidas cuarenta mujeres que formaban constantes procesiones que saliendo de una institución monástica suiza repasaban casi á diario la frontera italiana.

A los aduaneros les llamó la atención la frecuencia de esa clase de festividades religiosas y el detalle del franqueo de la frontera y puestos en asecho descubieron que en cada procesión se transportaba de contrabando una gran cantidad de tabaco en puros y cigarrillos, valuable en seis mil francos.

Eso se llama servir á Dios y al diablo, á un tiempo.

*

El Papa ha creado últimamente una nueva insignia para los católicos, la que tiene una medallita con la efigie de León XIII y una cruz y la que debe colocarse en medio de una cinta blanquirrojo.

¡A cuantos imbéciles les costará su dinero, el ser felices poseedores de esta especie de condecoración romana!

A. Tobas.

FANESCA

Día de difuntos

Cada año este día de remembranzas reaviva nuestras últimas heridas, y hace vivir en nosotros algunas horas más dolorosamente que las otras, las últimas entradas en la fiel inmortalidad de nuestro recuerdo.

Las sombras de los muertos se nos representan más distintamente, como las imágenes de los últimos soldados de un desfile, que se van alejando y cuyas cabezas apenas se distinguen ya envueltas por el polvo.

Al lado de los muertos que guardamos piadosamente en el corazón, hay también, las cosas muertas, que llevamos con nosotros mismos y de las cuales tenemos que llorar al verlas alejadas de nuestra alma.—Armando SILVESTRE.

Veritas

Muchas cruces y coronas,
y visitas y paseos,
la mirada de los otros
nos recuerda á nuestros muertos,
que todo el resto del año,
ninguno se ocupa de ellos
¡Oh vanitas vanitatem
el amor á los que fueron!

Onomástico

Por qué este día con pesar corremos
A llorar en la tumba más querida
Si compasión tan solo merecemos
Los muertos sepultados en la vida?

"No son muertos los que en paz reposan
En el silencio de la tumba fria?
Muertos son los que tienen
muerta el alma
Y viven todavía."

La pasión eterna

Dieron las doce. Resonó la trompa
en las hondas regiones del silencio,
y las macizas lozas de sus tumbas
levantaron los muertos.

Al toque funeral vibró en los aires
música horrenda de crugir de huesos,
y empezó entre las sombras de la noche
la pavorosa danza de esqueletos.
Surgió de las entrañas de la tierra
cuanto hundió en ellas la segur del tiempo
y rápidos volaron los que han sido
en la galopa fantástica revueltos.

Los que se amaron con febril locura,
los que con saña ruin se aborrecieron,
corren unidos en estrecho abrazo
con los sudarios fúnebres cubiertos.
Todo se borra en la terrible fiesta:
orgullo y ambición, rabia y despecho;
que las mundanas luchas se concluyen
en la profunda paz del cementerio.

. . . . . .

Cuando alborea en los lejanos pisos
cárdeno el día, callanse los ecos,
y huyendo de la luz y de la vida
las sombras vuelven al oscuro encierro.

Sonó una queda. En las vacías órbitas
brilla la roja lumbre del infierno,
como retando á singular combate
del sol que nace al resplandor intenso.
En la cerrada tumba de Desdémona
con ansias de Satán se yergue Otelo
todavía dudando, todavía
de su pasión brutal en el tormento.
¡Q' cuando todo acabe, cuando el mundo
se hunda en la eternidad, roto y deshecho
sordo y terrible vibrará en el caos
el sullido salvaje de los celos!

Sincio DELGADO.

Espiritismo

La salud me abandona, y siento que ya no volverá á ofrecerme días de regocijo y placer. Y la naturaleza mía que caduca, me aconseja que no cuente más con ella.

Todo promete un desenlace brusco en el segundo acto de esta comedia de la vida. El telón caerá y con él el olvido.

Aunque ignoro lo que pasa en las oscuras regiones de la eternidad, del abismo de esa noche profunda yo regresaré á este mundo; pero no como fantasma indiscreto envuelto en fúnebre ropaje y cuya aparición inspira pavor.

Permaneceré invisible; y tomando del zéfiro el dulce aspiro os envolveré con mis suspiros que harán oscilar la pluma que adorna vuestros rubios cabellos.

Si la rosa de vuestra preferencia renace en su tronco de cristal, si las hojas que alumbran vuestro tocador despiden rápidas brillantes de luz, si un carmín más vivo colora repentinamente vuestras mejillas, si el lazo que comprime vuestro eburneo seno se desata, si el so-

"El Louvre" ha recibido muebles de Viena.

á cede blandamente bajo el peso de vuestro cuerpo en las horas de lánguida pereza, halagos serán de mi ternura, fruiciones ideales de una alma en pena.

Cuando contemple esas formas bellas, esos atractivos indiscriptibles que mi deseo acaricio un día; ah! entonces con voz amante y tierna exhalaré hondas quejas, que expresando mi impotencia, es parecerán las notas armoniosas del harpa que tantas veces ha preludiado las esperanzas de un corazón que solo aprendió á amaros.

Y en vuestros sueños me apareceré como la imágen de afortunado amante, y al despertar alargaré á quizás los brazos para responder á mis caricias.

Encantos desnudos, frescura de la florida edad, contornos perfectos, gracia, gentileza, nidos de amor.... ay! todo lo contemplaré en arrobador éxtasis con la facilidad del espíritu desprendido de la material envoltura.....

Pero desgraciado de mí—mi anhelo de esa placer de ultratumba, me hacía olvidar que los muertos no resucitan!

Manuel F. Horta.

Espectáculos

TEATRO OLMEDO.—Para esta noche *Don Juan Tenorio*, el drama famoso de don José Zorrilla.

Se anuncia gran lleno.

Para mañana función con un magnífico drama.

Zig-Zags

Don Juan.—El tipo de Don Juan es el héroe de todas las doncellas sentimentales y de los mozos calaveras. Es un héroe eternamente moderno. El origen de su vida eterna está en la eternidad del amor, en la eternidad de la juventud. En Inglaterra, Don Juan se llama Lovelace; en Francia, Rolla, en España, Tenorio. Es el mismo en todas partes; en todas partes seduce, en todas partes se apodera de los cerebros de las muchachas nerviosas y soñadoras. Indudablemente que es el héroe más pernicioso y el que más fechorías ha hecho. El Don Juan es un conjunto de idealizaciones: es la idealización de la belleza varonil y de la impiedad; porque un Don Juan creyente y ortodojo no se concibe; es la idealización del valor, de la astucia erótica, de la suerte en el juego, del cinismo en las situaciones difíciles y de la infidelidad. Richelieu y Goethe han sido encarnaciones reales del héroe; pero no han reunido por completo todos los caracteres y condiciones que por su variedad no pueden estar contenidos en un solo individuo. Richelieu no fué un Don Juan por entero; fué cardenal—y un Don Juan con polleras eclesiásticas es algo ridículo. Goethe fué un genio, y un Don Juan genio es una locura. Precisamente ha de ser filósofo y holgazán.

Byron, Zorrilla, Alfredo de Musset y Richardson son los escritores que han presentado al conocido y cosmopolita seductor de mujeres, con sus variados caracteres.

En el poema de Byron el Don Juan es el más simpático y humano de los héroes de este género. Empieza á los 15 años por ser el amante de una española casada. Un día el marido le encuentra en pleno idilio nocturno, y Don Juan tiene que huir en camisa de la casa de su bella casada. Esta aventura de amor da origen á su viaje, y en España, en Rusia, en Grecia, el gallardo muchacho es el deseado de las mujeres. Byron no terminó su poema. Murió en Missolonghi cuando se proponía continuarlo. Se crée que su *Don Juan* no sea sino una autobiografía como el *Werther* lo fué [exceptuando la muerte] de Goethe. Don Juan, como Loti, es un enamorado cosmopolita. Desde la Reina Catalina de Rusia hasta la humilde sierva, todas las mujeres son queridas suyas. Valiente, audáz, tierno é hidalgo, no pasa de los límites de lo realmente humano: sus cualidades no son idealizaciones. A Don Juan, las circunstancias son las que le obligan á exhibirse con tal ó cual aspecto. Byron ha sido romántico al crear las circunstancias, no al crear al personaje que encuentro altamente humano. De allí que su Don Juan, más verosímil que el Tenorio—por ser menos ideal, menos rico en cualidades deslumbrantes, por tener menos iniciativa y menos caracter, sea también menos *héroe*. Por ser más humano se acerca más á nosotros, á la realidad, y por tanto se aleja de la región de las idealizaciones, del heroísmo.

FOLLETIN

La resucción de la carne

—¡Afuera cada cual con lo que tenga! decía el esqueleto de un conserje de un arruinado cementerio, en el idioma eléctrico universal, inventado por la ciencia, con que vivos y muertos se entendían.—¡Afuera! afuera!—Y golpeaba con las canillas el hoyo grande y con sus llaves mohosas á los panteones y los nichos,

—Este nicho está pagado para siempre decía desde el suyo un avaro, procurando sostener la lápida que se desmoronaba.

—"Perpetuo" leo en el rótulo de esos muros y están despojados y vacíos. ¡Ea! salga usted, vecino, que la propiedad ha caducado y la cuestión social está resuelta: el mundo ha concluido.

—Sí—añadió una mómia; —¡no oís que nos dicen: "Preparaos que va á emperar la resurrección de la carne!"

—¡De veras! Acabó nuestra flaqueza: ahí es nada el cuerpo que voy a recobrar; sepan ustedes que fui el mejor mozo de mi tiempo—exclamaba un esqueleto grandulón y desvencijado, procurando, aunque inútilmente, sonreír.

—Y yo que te compadecí cuando moriste á los quince años, Margarita—decía una vieja tan conservada como si la hubieran enterrado en una lata, —y enternizabas tu juventud en el sepulcro. ¿Sabes si se permitirán aquí postizos

—Señora, el pelo añadido vuelve á quien lo crió, cada cual va a ser reintegrado de sus desperfectos.

—¡De modo que recobramos los miembros perdidos los inválidos? preguntaba un esqueleto sosteniéndose en un pié.

—¡Y veremos los ciegos?

—¡Usted, qué fué?

—Tiple de capilla.

—Me parece que todos ustedes están de enhorabuena.

—¡Nos devuelven la carne!—repetían de grupo en grupo los glotones.—Volveremos á comer.

Y exclamaban los buenos con tristeza ¿Tendremos que vencer nuevas tentaciones?

Y he aquí lo que se oía en un rincón donde se habían retraído, como disgustadas, varias osamentas.

—Siento mucho lo que pasa.

—¡Por qué, buen esqueleto?

—Porqué los años me fueron formando un tripón tan enorme que no agrada volver á poseerle.

—¡Es eso todo? pues cambiaría con usted. Yo he sido fenómeno en las ferias.

—Y yo, señores, ¿qué voy á ganar con la resurrección de la carne si nunca tuve nade más que huesos?

II.

En el hoyo grande la confusión era indescriptible.

—No empujéis, que todos irémos saliéndo poco á poco.

—¡Señora!, ¡señóra! ¡eh!, que esa pierna no es de usted.

—¡Orden! orden!—gritaba el esqueleto de un guardia.

—No hay prisa,—exclamaba un sastre;—la eternidad es ancha y da mucho de sí.

No haga usted aire, que aventa mis cenizas.

—Ni coja usted mi canilla.

—Perdon, fui músico y creí que era mi flauta

—Qué hace aquel esqueleto? ¡Pues no tira su calavera por el aire y la persigue á puntapiés?

—Es que siente alivio cuando no tiene cabeza. El pobre murió loco.

—¡Quién me empuja?

—Un pobre maestro que se llamó en vida Juan Simpelo.

Un filósofo (calándose la cabeza sobre la columna vertebral): La duda aquí como allá: siempre la duda. ¡Será esta mi cabeza ó la del loco?

III

En los panteones de familia se saludaban las momias gravemente luciendo en sus clavículas harapos de brocado y trozos de armaduras. Las tapias devolvían sus emparedados; las cavernas y los bosques, las víctimas del hombre y de las fieras; las ruinas de los claustros, largas hileras de monjas; los desiertos, sus caravanas; los campos de batalla, sus soldados; los mares sus náufragos; las catacumbas, sus mártires; y momias las pirámides. No hubo palmo de tierra que no volviera algún cadáver.

IV

Los astros detuvieron su marcha y quedó trastornada la mecánica del mundo. Parecía que la Tierra se dislocaba, desenrollándose en sentido inverso, deshacía su historia, y que volvían á surjir todas sus generaciones hacia atrás como los capítulos en libro hojeado, empezando por el fin; desde las últimas ciudades con sus iluminaciones y palacios, hasta el drama divino del Calvario que reaparecíó con sus tres cruces y sus sayones sin el Cristo; desde las tinieblas de aquel día, hasta la expulsión del Paraíso; el mundo de los monstruos, la vegetación jigantesca de los bosques primitivos, el mar hirviente y el esqueleto de piedra de la Tierra que se hundió resquebrajado en el horno que cubría. Luego la descomposición de todo cuerpo, y circulando por las llamas ríos azulados, amarillos y rojizos, y en elaboración incomprensible entre la atmósfera luminica, la síntesis misteriosa de la carne,

—¡Está ya!—preguntó el Angel mensajero.

—Solo queda del planeta el género humano y la materia cósmica que ha de alumbrarle en su último viaje,—respondió el Angel custodio de la Tierra.

—¡Has medido y pesado?

—No faltó ni sobró un átomo de volumen ni un gramo de peso. ¡Pobre Tierra! Ya no existen, sino en recuerdo, tus primaveras y tus flores, tus noches estrelladas, tus paisajes nevados y las olas que jugueteaban en tus playas.

V

Con qué placer volvieron los hombres á revestirse de sus cuerpos; qué de abrazos se dieron los padres y los hijos; cuántas abuelas jovencitas llevaban de la mano á sus nietos ochentones; la humanidad ordenada por el método rigoroso de la sucesión natural ofrecía en la familia legal grandes trastornos, pero allí no había huérfanos ni espósitos, y razas que se creían extinguidas se dilataban en prole numerosa. Qué de sorpresas en la rectificación del parentesco. Qué confusión la del parricida al tener que formar entre los suyos.

La carne al resucitar tendía á continuación de sus costumbres; el poderoso llamaba en vano sus criados; la coqueta se disponía á conquistar; el vanidoso buscaba formas de distinguirse entre aquel rebaño monótono de criaturas semejantes; el ahorcado se llevaba instintivamente la mano á su pescuezo.

Fué una impresión rápida: los más estaban aturdidos al tener que pensar en cosas hondas, y la idea del juicio despertó la de reclamación de los agravios; las víctimas acusaban en alta voz al asesino, los despojados al ladrón, los perseguidos al tirano, los ofendidos y engañados reclamaban á gritos contra el ofensor y el burlador.

Solo una meretriz se atrevió á reir, diciendo al escuchar tantos crímenes no sabidos:

—Esto no va á ser el juicio, sino el escándalo final.

Pero su carcajada solitaria, semejante á la del loco, solo la repitió en eco lejano el grupo de los sayones que esperaban rastrallando su látigo de fuego.

VI

El espacio se pobló de constelaciones de monstruos. Pasaron los ejércitos alados con el ángel exterminador á la cabeza y las armas de la destrucción universal: seres de formas espantosas, con guadañas, martillos, cimitarras y tesa en las frentes, que al desfilar abrasaban con su aliento ó despedían aire helado, con olores de sepulcro, aspereza de rayo y contacto de dolores. Representación de una fuerza abrumadora que obraba en el espíritu como sobre el metal laminado el golpe y la pesantez del martinete.

Y pasaron en simulacro corpóreo las pesadillas y los sueños, los delirios, aberraciones y locuras, precediendo al tropel oscuro de los malos pensamientos; y pasaron los delitos, las crueldades, las blasfemias, las perfidias, las infamias y traiciones de todos los nacidos.

Y nadie se atrevió á acusar á nadie, Y no solo se resignaban todos á la espiación de sus culpas, sino que aun la deseaban, sintiendo, para el orden universal y descanso del espíritu, la necesidad de la justicia.

VII

Y trepaban los hijos de Adán por una cuesta luminosa, mescladas las razas y con los ojos bajos por no osar mirarse los unos á los otros. La carne, purificada por el fuego, no era ya sino la envoltura deficitivamente del espíritu, no había hermosura carnal, porque la belleza irradiaba por trasparencia, y como especie de aroma, de las almas.

Los idolatras esclamaban asombrados:

—¡Dónde están nuestros dioses!

Y añadían los musulmanes consternados.

—¡No era Mahoma su profeta!

Los judíos no se atrevían á formular su pensamiento, y decían entre sollozos los cristianos:

—Felices los que padecieron hambre y sed, los que lloraron y sufrieron, los humillados, los perseguidos, los que tuvieron misericordia de su prójimo.

José Fernandez Bremon.

Ojo al Aviso!

MUEBLES A PLAZO

Sillas y Juegos de muebles de bejuco, de todas clases. Pianos, Espejos de salón, Catres de fierro y de metal, Mesas, Escritorios, Bibliotecas, Cómodas, Roperos con espejo, Lavatorios de todas clases, Atriles para Música, Porta Música, Cuadros al óleo Mesitas de fantasía, Maseteros, é infinidad de artículos que están en exhibición, venden **Casas y Márquez**, á pagar por dividendos mensuales ó por semanas.

GRAN CASA DE REMATES.

Malecón, entre "9 de Octubre" y "Francisco de Icaza".

Guayaquil, Noviembre 1º de 1901.

Listerol de Ayala

Antiséptico infalible para la curación de toda clase de heridas, úlceras y llagas; en general, quemaduras, gangrena, siete cueros, disentería, angina, golpes, granos, barros, espinillas, caspa y erupciones en el cuero cabelludo.

DE VENTA EN EL "BAZAR AMERICANO" de R. B. JONES

NOTA.—Advierto al público que los que quieran tener la seguridad de obtener el Listerol preparado por su mismo inventor, deben comprarlo exclusivamente en el "Bazar Americano" el señor R. B. Jones, único agente mio para la venta de este producto.

Hacienda "Los Angeles", Marzo 10 de 1901.

Noviembre 1º de 1901.—Nº 6512-1 m. **Arcadio A. Ayala.**

Llegó el tan acreditado VINO BURDEOS

"Cepa Ruby"

QUE ES SIN DISPUTA UNO DE LOS MEJORES EN SU CLASE

Del análisis químico practicado en Barcelona por el Dr. Don Manuel de Chia, resulta que este vino no contiene ácido bórico ni salisílico, ni materias colorantes derivadas de la hulla; por lo tanto es natural, puro é higiénico, y en consecuencia apto para la alimentación.

También he recibido el exquisito VINO GARNACHA, en anclotes de 16 litros á propósito para obsequio.

Tengo completo surtido de escopetas españolas de 1 y 2 cañones, las que ofrezco á precios sin competencia.

De venta en la tienda del suscrito, Malecón Nº 136, y en la de Riera & Cª **Miguel Riera.**

Octubre, 31 de 1901,—Nº 6506—1 m.

Estómago Artificial

¡Enfermos del Estómago!

Millares de curados agradecidos certifican por todas partes y en todos los idiomas que con el uso del notable preparado "El Estómago Artificial" se curan en breves días las dispepsias, gastralgias, úlceras, catarro gástrico etc; desapareciendo desde las primeras dósis los vómitos, acedías, ardores, eruptos, inapetencia, pesadez, constipación, agua de boca, dolor de estómago, estreñimiento etc.; aunque la enfermedad se haya resistido á otros tratamientos y lleve 30 años de antigüedad.

Venta, Boticas y representante,

RICARDO MOZA.

Restaurant Universal—"Sucre" Núm. 11

Guayaquil, Setiembre 19 de 1901.—Nº 6422—1 m.

¡NUEVE DE OCTUBRE!

PARA LAS FIESTAS PATRIAS

Pablo Pié & Cia.

OFRECE Á SU NUMEROSA CLIENTELA Y AMIGOS—EN SU NUEVO ALMACÉN

MALECON 170—FRENTE A LA CAPITANIA DEL PUERTO

Inmenso surtido de telas de algodón, lana y seda—Pasamanería, blondas y encajes de todas clases

Inmenso surtido de artículos de fantasía

PERFUMERIA DE TODA CLASE

"LA SILENCIOSA"

máquinas de coser—la mejor, la más perfecta y la más duradera.

Todo esto se consigue á precios SIN COMPETENCIA donde

Pablo Pié & Cia.

☞ Pida Ud. la lista de artículos que se reparte gratis en dicho almacén.

Guayaquil, Octubre 3 de 1901.—Nº 5456

El Bazar Americano

de R. B. JONES.

TIENE DE VENTA:

Artículos de zapatería—Camisas de lana y algodón—Casimires ingleses—Cajas para hielo—Cajas de hierro—Camas de hierro y metal—Colchones de alambre—Calzado americano—Cubiertos de Plaqué—Escritorios y Sillas americanas—Baúles y Sillas para viaje—Género americano para sábanas—Lámparas de nickel—Faroles para tendales—Medias de lana y algodón—Monturas—Cabezadas y Riendas—Maletas—Máquinas de coser—Máquinas de escribir—Pianos mandolín americanos—Ponchos de caucho—Tubería de hierro—Revólvers y Cápsulas—Vinos de California—Servilletas y Manteles—Whiskey americano—Gran surtido de artículos de hierro enlozado, y muchos otros artículos que sería largo enumerar.

Guayaquil, Noviembre 1º de 1901 Nº 6511—1 m.