EL GRITO DEL PUEBLO

Diario de la Mañana } Guayaquil (Ecuador) Martes 6 de Junio de 1899 { Año V.—Núm. 1589

Noticias por el Cable

SERVICIO ESPECIAL Y DIRECTO DE NUESTROS CORRESPONSALES

Revolución separatista en el Perú.

LIMA 5.—Se ha recibido aquí la noticia procedente de Mayos, capital del Estado septentrional brasilero de Amazonas, de que los yankees son quienes han protegido la revolución separatista del departamento peruano de Loreto, encabezada por el Coronel Emilio Vizcarra.

Se asegura en esa región que la señorera americana Wilminghe fue portadora no ha mucho tiempo de armas y otros elementos para el jefe rebelde.

Epidemia en la Argentina

BUENOS AIRES 5.—Los médicos han comprobado que los últimos casos de epidemia que tanto han alarmado al vecindario, no son otra cosa que gastro-enteritis.

El Negus en guardia

SAN PETERSBURGO 5.—Mr. Lessoffeff ha revelado que durante su permanencia en Abisinia el Negus le ha manifestado que los inglesos tratan de apoderarse de su territorio; que por su parte no comenzarán las hostilidades; pero que ayudado por sus protectores sabrá resistir y mantener la independencia de su pueblo.

VIA GALVESTON

ULTIMOS CABLEGRAMAS

Inglaterra

LONDRES.—La publicación oficial del aniversario del natalicio de la reina Victoria se ha verificado hoy 2 de Junio con gran pompa en esta capital.

—La representante de la prensa pudo tener esta tarde una entrevista con Emilio Zola, quien vive en el retiro más extrito cerca del Bosque de Boulogne.

—Se dice Zola que se propone regresar á París en la semana entrante.

Como es natural, el eminente autor se mostró intimamente regocijado por el resultado favorable del juicio de revisión.

Durante el curso de la entrevista se expresó así:

"Yo sabía muy bien que al fin la intriga brillaría valiente por encima del montón de falsedades, calumnias y falsificaciones; que Dreyfus recuperaría su libertad y su honor; y que yo no me vería por mucho tiempo obligado á vivir desterrado".

Después se manifestó muy contento por su pronto regreso á Francia.

Y declaró que estaba seguro que el mundo todo reconocerá que su actitud ha sido justificada por los recientes acontecimientos.

Francia

PARIS.—A las 3, 40 p. m. la Corte de Casación pronunció su veredicto en el recurso de revisión del juicio del capitán Alfredo Dreyfus y ordenó que una nueva Corte Marcial juzgue de nuevo al prisionero, debiéndose reunir en Rennes á sesenta millas de NANCY.

A través de la anunciación del veredicto de la Corte de Casación, grandes grupos de gente se congregaron rumiando en los alrededores del Palacio de Justicia, esperando la decisión.

Rodeaba la sala profunda calma, sin embargo.

El veredicto fué leído á las 3.40 p. m. del día 3.

Dice que el prisionero fuebe ser nuevamente juzgado, siguiendo esta pregunta:

¿Es Dreyfus culpable de haber en 1894 pretendido ó hecho esfuerzos ó tenido comunicaciones con potencias extranjeras ó sus agentes con el objeto de facilitar las armas de hostilidades en caso de una guerra con Francia?

Al terminarse la lectura del veredicto, la multitud prorrumpió en gritos de ¡Viva la justicia! ¡Viva la ley!

La LIBRE PAROLE publica la noticia de que el general Mercier, ex-ministro de la Guerra, quien defendió la conducta de Paty du Clam, dice que no habrá ninguna cuestión por cambio de su actitud, puesto que Dupuy, que era también primer ministro cuando se sentenció á Dreyfus, apoyó y aprobó todo lo que pasaba.

Alemania

BERLIN.—La orden del Aguila Roja, de primera clase, la ha conferido el emperador al capitán Schoenfeldt, comandante del crucero alemán *Fritz* que se encuentra ahora en Apia, Samoa.

—Se ha anunciado que la cesión de las Carolinas y otras islas á Alemania ha encontrado aquí buena acogida.

Los diarios al comentar este particular hacen resaltar la importancia del éxito á la política alemana, la cual, ahora, dicen, no hace más que realizar lo que el príncipe de Bismarck no pudo hacer el año 1885.

Este arreglo, sin embargo, necesita todavía la sanción del Reichstag, el que también deberá fijar el precio de la compra de las islas.

Austria

VIENA.—Ha fallecido el afamado músico y compositor Johan Strauss.

España

MADRID.—Anuncia un despacho de Manila, que el general Rios y el resto de las tropas españolas saliieron el 3 para España.

Estados Unidos

WASHINGTON.—El nuevo ministro de España, duque de Arcos, presentó hoy al pres sidente de la República los credenciales que le acreditan como tal.

La audiencia fué pública.

Arcos, acompañado de Bruno e Pastor, visitó primero el Departamento de estado donde era esperado por secretario de Estado Mr. Hay, en la sala de los diplomáticos.

La ceremonia de la entrega de los credenciales se verificó á las 11 a. m.

Y duró menos de cinco minutos.

El ministro de España dijo:

"Vengo á renovar las relaciones de amistad que han existido entre España y los Estados Unidos y quiero hacer inscribir en la Historia la guerra del año pasado. El recuerdo de que España dió en esta memorable guerra, y ella fué tanto más solo su porvenir, España desea que los relaciones con esta República sean tan cordiales como lo fueron en tiempos pasados, y no tarda será contribuir á la renovación de estas relaciones, fortaleciéndolas y estrechándoles más, para la realización de lo cual espero ser ayudado por la benevolencia de V. E., y la de vuestro gobierno.".

Mackinley se expresó así:

"V. E. encontrará en este país la más cordial bienvenida, no sólo de aquellos, cuya amistad contraje durante su primera permanencia, sino también la de todo nuestro pueblo, el cual se regocija, como yo, por la renovación de los antiguos lazos de amistad, los que con una breve interrupción, las unidas á nuestras naciones por más de cien años".

NUEVA YORK.—El rumor que ha circulado en Panamá de hacer estallado una revolución en Cuba no se confirma ni aquí ni en Washington.

Cuba

SANTIAGO DE CUBA.—Los oficiales militares americanos de aquí han recibido varias cartas anónimas amenazando un levantamiento dentro de poco tiempo á menos que se hagan ciertas concesiones.

Unas de estas comunicaciones dice: el 20 de Junio es la fecha fijada para el levantamiento.

En vista de la continuada publicación de editoriales incendiarios por la prensa local, el Gobernador general, Brooke, ha dado una disposición nombrando un censor de la prensa para Santiago.

Con este motivo se suspende de diarios se mantienen sin publicaciones; y no sé el público que más bien se demuestra contento puesto que los artículos sediciosos no son por ningún caso la expresión de la opinión de la mayoría.

Venezuela

PARAMARIBO.—El vapor "Ville de Tanger" que pasó por aquí el 27 de Mayo en viaje á Cayena llevaba 17 guardias civiles para escoltar á Dreyfus en su viaje á Francia.

Hoy 4 ha regresado aquí en viaje á Martinique; y han sido materialmente fútiles todos los esfuerzos que se han hecho para saber si Dreyfus está á bordo.

De Cayena se ha recibido aquí que un transporte que se había despachado para escoltar á Dreyfus aún se encontraba allí; que aún no se conocía el veredicto de la Corte de Casación; y que, con tal motivo, reinaba gran excitación.

Chile

VALPARAISO.—El gabinete, que ha permanecido en el poder el período excepcionalmente largo de cerca de un año, ha presentado su dimisión para dejar al Presidente, según dicen los ministros dimisionarios, en absoluta libertad para organizar el Gobierno, de acuerdo con la nueva evolución política.

La perspectiva política es nublosa.

—El premio del cobre se cotiza á 29 $.

China

HONG KONG.—El almirante Dewey salió de aquí el martes próximo á bordo del crucero "Olympia."

Según lo resuelto últimamente ya no visitará Inglaterra.

Se dirigirá al estrecho de Gilbraltar y de allí seguirá su viaje á New York, donde llegará á principios de Octubre.

La Revolución de Loreto.

Con motivo de los últimos cablegramas llegados aquí, sobre el movimiento del Departamento de Loreto, encabezado por el Coronel Emilio Viscarra, nos hemos acercado donde el señor J. R. Montani, Redactor de "El Correo del Perú", para que como conocedor de esos lugares y como uno de los Jefes que fué, el año 96, cuando aquel Departamento se proclamó federal, nos diera su opinión sobre el contenido de las noticias á que nos referimos.

He aquí el *interviu* sostenido por uno de nuestros reporters con el Sr. Montani:

R.—Sírvase Sr. decirme la importancia que á su ver tiene el movimiento subversivo de Loreto.

Sr. M.—Creo que ello es de suma importancia para el Perú; será imposible que el Gobierno de Lima ni siquiera intente hoy el envío de fuerzas; las que ha mandado en el "Santa Rosa", del Batallón "Callao", estoy seguro que no tienen otra misión que reforzar Cajamarca, por que sobre la experiencia de lo que aconteció la vez pasada á las expediciones que se mandaron á Loreto, la situación política actual, y otras causas más, no harán practicable aquella medida; de manera que por varios meses más los habitantes de Loreto y Amazonas no tendrán nada que temer.

R.—Cuál será la actitud del Gobierno central en este caso?

Sr. M.—Sólo creo que se reduzca á la clausura del Puerto de Iquitos y á impedir el tráfico por las vías de Cajamarca y el Pichis etc. etc., hasta que un nuevo acontecimiento que preveo haga cambiar por completo ese *statu quo*.

R.—Cerrado el Puerto de Iquitos al libre tráfico, cómo podrán hacer para abastecer á aquella Plaza y adquirir los fondos que deben producir los derechos de importación?

Sr. M.—La clausura no se cumplirá, estoy seguro, tanto por que ello perjudicaría á los intereses comerciales brasileros, cuanto por qué la posición topográfica de aquella región hace imposible el estricto cumplimiento de la clausura.

Aparte de esto, no creo que el Gobierno del Estado de Manaos pueda constituirse en agente del Gobierno del Perú para los efectos de esta medida, que como se sabe sólo se reduce, ó rije para las autoridades de un Puerto obedientes á aquella disposición; por que sí como llevo dicho, los vapores son recibidos en Iquitos sin facturas consulares ni demás documentos, no sé de que forma pueda valerse el Gobierno del Perú para hacer eficaz su disposición sobre naves en las cuales no tiene jurisdicción alguna.

R.—Crée el Sr. Montani que el Estado de Manaos apoye el movimiento de Iquitos?

Sr. M.—Sé bien que por motivos de vecindad y por conveniencias comerciales, hay simpatías en el Brasil por la Federación del Departamento de Loreto, y esto, agregado al prestigio de Viscarra, que ofrece seguridad de éxito, influirá mucho en la opinión para que el Gobierno de Manaos y el del Pará simpaticen con el movimiento de Loreto.

R.—Según las noticias que tiene el público, es un movimiento separatista ó de anexión al Brasil el que se ha operado?

Sr. M.—Eso es imposible; nonozco mucho el patriotismo del Sr. Viscarra, y la opinión de los habitantes de Loreto, y puedo garantizar que no hay tal cosa ni se ha pensado en ello.

Aquella noticia, ó es originaria de la versión particular de los que la trasmiten, ó es una impostura tendente á excitar el patriotismo y formarle opinión contraria. Igual cosa se hizo el año de 1896.

R.—Cuál será el propósito del Coronel Viscarra al iniciar aquel movimiento? ¿contará con que lo secunden los otros Departamentos de la República? ¿tendrá elementos y fuerzas suficientes para cimentarse en él aisladamente? ¿qué será lo que haga?

Sr. M.—En cuanto á las relaciones que pueda tener con otros puntos de la República para que lo secunden, aun que bien pudiera ser, no puede asegurarse por el momento; pero sí creo que tenga como sostenerse muchos meses en la actitud que ha asumido. Es de suponerse que haya dado ese paso, en la probabilidad de que antes de mucho pueda estallar, como se dice, un movimiento general revolucionario en el Perú.

R.—Por las noticias que tenemos, parece que el Coronel Viscarra se ha proclamado Jefe Supremo.

Sr. M.—No lo creo; y sólo se explica esa versión porque siendo él el autor del movimiento tiene que haber asumido la Jefatura superior de toda esa zona; pero no con el carácter que se le atribuye, sino como Jefe político y militar. Puede Vd. asegurar que la revolución de Loreto es sólo un movimiento armado contra el Gobierno del Perú.

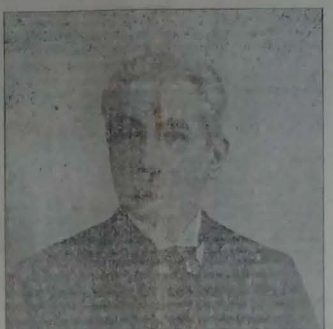

DEMETRIO PINO

AYER á las seis de la mañana falleció el Sr. D. Demetrio Pino, tras larga y penosa enfermedad, que sobrellevó con cristiana resignación.

El Sr. Pino había llegado de Lima acompañado de su familia, por el último vapor.

Tal vez la muerte quiso brindarle, si se nos permite la frase, la satisfacción de morir en este país, que amaba como su segunda Patria, pues, el señor Pino era de nacionalidad colombiana.

Fué hijo del señor Simón D. Pino y de la señora Felipa Reinel.

Muy temprano perdió á su padre y desde entonces fué la firme columna del hogar que abatió aquella desgracia.

Apenas contaba el señor Pino 20 años de edad, cuando se trasladó á esta ciudad.

Obtuvo aquí ocupación en una de las principales casas de comercio que existían en aquella época y desde entonces continuó su honrosa carrera.

Dotado de rara energía y con un fondo de honradabilidad á toda prueba, eran de esperarse las conquistas que alcanzó el señor Pino en las diversas esferas del trabajo y de la industria.

Se dedicó con preferencia á la agricultura y siempre con singular acierto é infatigable laboriosidad.

Sus plantaciones de cacao en el País figuran entre las más tecnicamente fomentadas; y sus conocimientos en el cultivo de esta almendra eran tan vastos, que se le reconocía como una autoridad en el ramo.

El señor Pino fué uno de los iniciadores y fundadores de la navegación fluvial por vapor en el Ecuador.

Hombre sagaz y generoso, siempre acudió en favor de cuantos demandaron sus servicios.

Su porte caballeresco y su modestia, ingénita, le hicieron acreedor al aprecio y consideraciones de cuantos le conocieron y trataron.

Su muerte ha causado hondo sentimiento en todas las clases sociales.

El señor Pino formó un hogar que ocupa distinguido puesto en nuestra sociedad, por sus virtudes y merecimientos.

Ayer á las tres de la tarde se verificó el sepelio.

El cadáver fué conducido de la casa mortuoria al Sagrario y de allí al Cementerio Católico, por selecto y numeroso acompañamiento, que ocupaba seis carros urbanos.

El féretro iba cubierto con coronas enviadas por las siguientes personas: Lisímaco Guzmán, Dr. Roberto Barrera G., Bernardo Roca y familia, José Mª Malestina R., Elisa Roca v de Roca, José Joaquín Olmedo, Dr. Ignacio C. Roca y señora, Alejandro Barrera G., Carlos y Alejandro Pino, Miguel Arbelais, Enriqueta de Fassio, Aurora B. de Santistevan, Dr. Adolfo Fassio José Gonzalez y algunas otras personas cuyos nombres no recordamos por el momento.

RAYOS CATODICOS

Plumas Heroicas.

Yo he admirado siempre á los periodistas oficiales y á los oficiosos.

Cuando los encuentro, me les quito el sombrero, porque son unos héroes.

Eso de que le digan á uno, diariamente, escriba usted en pró ó en contra de tál ó de cuál, es una pieza de fuerza, como dicen en mal castellano los acróbatas.

Se presenta, *verbi gratia*, un delincuente, que ha perpetrado un hurto con fractura, pongamos por caso, y le dicen, supongamos, al escritor sentado:

—Pruebe usted que este hombre es inocente.

—Pero, señor, sí está probado ya que.....

—No importa! Hay que decir lo contrario!

—Está bien. Así se hará.

Y sale el pobre escritor devanándose los sesos para descubrir cómo se puede *tratar el asunto*.

Ah! Esto es lo difícil! Pero si no lo sabe hacer, está perdido.

El recurso que le queda es el siguiente, que no es invención mía, por supuesto, sino de otros ingenios privilegiados:

Señores, dice el periodista. La maledicencia se ha cebado torpemente en en una de las reputaciones más acrisoladas. Nos habláis de un robo con fractura? No hay tal. Mi defendido era un hombre inmaculado; pero con hambre.

Qué hace un hombre cuando tiene hambre?

Comer ¿no es verdad? El instinto de la propia conservación le impulsa á ello, y hay que respetar las leyes de la naturaleza, so pena de ofender á Dios.

Más el que no tiene qué comer, ni con qué procurarse el sustento ¿qué debe hacer?

Ya! Lo que hacer debe es ir á procurarse el alimento, donde quiera que lo encuentre, como las aves que vuelan en los aires, como los peces que nadan en las aguas, como el ganado que discurre en la pradera.

Nuestro hombre, señores, se dirigió á una casa, en busca de pan, á las doce de la noche. A qué otra parte podía haberse encaminado, digo, cuando nada habría sacado con dirigirse á la sabana, por ejemplo?

Que rompió la cerradura, me diréis? Sí, la rompió; pero fué por que la puerta estaba cerrada. Ahí tienen ustedes el abuso que cometen los dueños de casa al cerrar sus puertas por la noche. Todas las puertas deben estar abiertas, á fin de que cualquier honrado ciudadano pueda subir y cenar en cualquier domicilio particular.

Mi defendido, repito, no habría fracturado la puerta, si hubiera tenido la llave en su mano; pero como no la tenía.....!

Eso de que se fué derecho hacia la *caja de fierro* es un cargo bien fútil, en verdad. Desde luego comprende cualquiera persona, que un individuo que sube por vez primera á una casa no sabe dónde está la cocina, ni menos donde se guarda el pan.

El creyó, naturalmente, que el pan estaba dentro de la caja de fierro, y la abrió con una ganzúa. Diréis que *ésto* es malo? Pero si no sabía la combinación! Qué iba á hacer?

Por supuesto, no halló el pan que buscaba, sino dinero efectivo. Lo tomó en efecto, porque estaba en su derecho, para comprar lo que necesitaba. Acaso en las panaderías venden el pan de balde?

He aquí todo el proceso!

Un hombre honrado que busca los elementos de su nutrición.

El mejor cognac es el MARTEL—Etiqueta azul plateada

Y á ésto llamáis delito!
En dónde está la delincuencia.
Felizmente hay justicia en esta tierra y abrigo la convicción de que se proclamará la inocencia de mi defendido. Suplico al público *que* suspenda su fallo hasta..... (que San Juan agache el dedo.)

***

Al día siguiente se acercan cuatro ó cinco personas al periodista y le dicen:

—Qué buen artículo! Usted se ha lucido! Qué pluma la suya!

Y, en efecto, hay algunas de estas plumas heróicas.

Jack the Ripper.

UN PROCESO.

Dos hermanos sindicados de incendiarios.—Decreto absolutorio.—Historia del crimen.—Un infeliz quemado vivo.

Ultimamente dictó el Juez 1º de Letras Dr. Ramón Godoy un decreto absolutorio en favor de dos sindicados de incendiarios: los hermanos Víctor Manuel y Cleto Sánchez, declarándoles libres de toda responsabilidad en el hecho que originó el proceso.

Y por cuanto de las actuaciones del mismo proceso—agrega el Juez—aparece que el Juez Civil de la Parroquia de la Victoria, Octavio Tutivén, ha cometido un formal prevaricato interviniendo en el sumario no obstante ser primo hermano del ofendido, establézcanse las averiguaciones separadamente.

El proceso principió con la siguiente pieza del Juez primero Civil de la Parroquia de la Victoria: "Por cuanto ha llegado á conocimiento de esta autoridad el 30 de Marzo de 1898 fué incendiada la casa del señor José Rubén Romero, Teniente Político Principal de la Parroquia de la Victoria, á la una de la madrugada, estando dormidas la familia y la señora y también el señor Serafín Espinoza el que vivía en la misma casa, y que fué devorado por las llamas del incendio.

Cuando acudió la gente no pudo favorecerle por que la casa ardía por todas partes.

Como este señor era inválido, no pudo salir con el resto de la familia, que se botó corredor abajo recibiendo un fuerte golpe la señora á quien hubo que conducirla en brazos ajenos arrojando sangre por la boca.

Por todo lo expuesto ordénase levantar el auto cabeza de proceso."

Llamado Cleto Sánchez á rendir su declaración indagatoria expuso que desde algún tiempo existía gran prevención de parte de Cleto Sánchez en contra de Rubén Romero. Y la razón era porque siendo este Teniente Político había hecho capturar varias veces á Romero por robo de dinero y de ganado y que tenía juicios instruídos en contra.

La última vez le tenía preso para remitirle á Guayaquil. Entonces fué cuando Cleto Sánchez dijo un día á José Romero "Día vendrá en que me vea libre. Para el ladrón hay fianza.

Entonces se acordará U. de mí y se arrepentirá de lo que me ha hecho."

El señor Romero agregó que los juicios contra Sánchez estaban guardados en la misma casa que se quemó y que esta es una razón más para creer que Cleto Sánchez sea el incendiario.

Además Sánchez fugo de la cárcel y á los tres días mató una vaca de Romero y en el mismo día ocurrió el incendio. Por último frente á la casa quemada y cerca de la misma se encontró un sombrero de Cleto Sánchez.

A instancias del mismo Juez, declararon los testigos siguientes: Víctor Soberón, Silvia Cedeño, María Barahona, Inés Barahona, Petra Vidal, Santiago Moncada, Targelia Moncada, Sello Sánchez é Ignacio Lallana.

Casi todos estos testigos unánimemente declaran que Sánchez era de mala conducta; ladrón de ganado y que el sombrero que se encontró frente á la casa incendiada era suyo; y que también lo habían visto con él á Víctor M. Sánchez, hermano del anterior.

Selvia Cedeño declaró que en el momento del incendio oyó reir á carcajadas á Cleto Sánchez frente á su casa.

Hecho el reconocimiento del incendio se encontró el cadaver de Serafín Espinoza carbonizado, descompuesto y sin piernas.

Reconocida la mujer de Romero se constató que habrá sufrido un fuerte golpe que le había producido una hemorragia por la boca.

Santiago Moncada declaró que los Sánchez eran de mala conducta y que Cleto al ver arder la casa, apuraba copas y decía que de gusto se emborrachaba y que saltaba gritando de contento.

M. Alberto Deker declara que la noche del incendio Víctor Manuel Sánchez que estaba armado de un machete, decía: "Esta noche me lleva el diablo y de gusto me emborracho."

Y agregaba: si la comisión quiere tomar á mi hermano Cleto no va á dar la sangre á la rodilla. ¡Solo muertos nos llevarán!

Dice también Deker que un tal Julián González dijo un día al declarante que sólo quemándole la casa á Rubén Romero podrían sacarle de Teniente Político ó matando á ese cojo Espinoza. La noche en que ardía la casa dijo González: "que salga ahora ese cojo Espinoza; ahora que se endereco en las llamas; ahora si que estará derecho".

El valor de las pérdidas sufridas por Romero se avaluaron en $. 5.107.60.

Los Sánchez escogieron por sus defensores á los doctores Marchán G. y Emilio Arévalo.

Este último en un escrito dice que desde luego el Juez instructor del sumario ha prevaricado evidentemente porque es primo del perjudicado Romero, siendo de consiguiente fácil colegir el sesgo que habrá dado al asunto.

Que además las declaraciones no prestan ningún mérito, ni lo del sombrero y las risas son pruebas suficientes para hacer recaer sobre un hombre la responsabilidad de crimen tan atroz.

El veredicto del jurado fué favorable á los sindicados como lo decimos arriba y el Juez de la causa los absolvió.

Los Sánchez se pasean ya libres.

San Miguel de Bolivar

Mayo 25

Detalles no conocidos del escándalo Villacrés en Guaranda.—Cómo se encaró ante las primeras autoridades de la provincia.—También amenazó al Comandante Reyes.—Digna actitud de este Jefe.—Influencias del reo.—Argucias para impedir el Consejo de Guerra.

Señor Director de EL GRITO DEL PUEBLO.

Una persona honorable que ha venido últimamente de Guaranda y que tiene cabal conocimiento del asunto escándalo Villacrés, suministra para que sean transcritas á ese diario las siguientes informaciones:

"El día 15 de Mayo por la tarde, durante la revista de la guardia nacional, andaba el Comandante Villacrés montado en el caballo del Sr. Gobernador; dió un fuetazo, sin motivo, á un militiano Calero y siguió tras Gregorio Benites, que se favoreció en la tienda de Dn. Filadelfo Lombeida, á donde entró montado y amenazando á cuantos allí se hallaban.

Como hiciera igual cosa en la tienda de Joaquina Dávila, que como la anterior se halla en la plaza principal, se acercó el Sr. Gobernador y le insinuó desmontara; á lo que le contestó con groseros insultos contra él y su familia. Se acercó el Jefe Político Manuel Durango á defender al Dr. Monteverde, pero tuvo que escabullirse á lo que aquél levantó la rienda para pegarle.

Llegó el Coronel Irigoyen y ordenó á Villacrés se apeara, recibiendo por contestación insultos y rindió fuerzas; furioso le tomó del brazo y le arrojó al suelo, castigándole con un garrote. Habría seguido la reprensión, pero se interpusieron el Sr. Gobernador y Don Mariano Nicola y consiguieron calmar al justamente encolerizado Sr. Comandante de Armas.

Llegó el Dr. Dn. Facundo Vela á mediar en el asunto, pero Villacrés le preguntó qué autoridad ejercía y le puso en prudente fuga.

Al fin fué tomado preso y no cesaba de proferir insultos á gritos; llegado á la esquina de la Cruz, en la plaza, consiguió fugar. Aprehendido á poco, lo llevaron al cuartel cojido de pies y manos. Allí quitó el machete al Sr. Comandante Reyes, primer jefe del Nº 60; mas no alcanza á herirle y solo le dá un golpe en la boca: acto que castigó por sí este Jefe, que es muy querido aquí por sus nobles prendas.

El escándalo no pudo ser mayor; pero dicen que Villacrés goza de gran valimento ante el Sr. Presidente de la República, y que será tratado con la misma benignidad que el Sr. Comandante Talenti, y que es por ésto que se está dando largas al consejo de guerra.,—*El Corresponsal.*

Noticias por Telégrafo

SERVICIO ESPECIAL Y DIRECTO DE NUESTROS CORRESPONSALES

QUITO

Junio 4 [Recibido á las 12 m.]—El Ministerio de Obras Públicas ha oficiado al Director General de Correos y Telégrafos, informándole que las RR. MM. de la Providencia gozan de franquicia postal, de acuerdo con el contrato celebrado con el Gobierno.

—La Gobernación ha ordenado el pago de S. 23.00, por viáticos, á dos empleados de la policía de Santo Domingo de los Colorados que han venido conduciendo un preso á esta ciudad.

—El Ministerio de lo Interior ha pedido informes á la Junta del Camino de Pailón sobre el derrumbamiento del puente de "Palacará".

—Se le ha concedido cédula de invalidez al subteniente Francisco Suárez.

—La Gobernación ha ordenado al Tesorero de Hacienda el pago de siete sucres á don Emilio Valdiviezo, por un sello de caucho y sus accesorios, para la oficina del archivo del Poder Legislativo.

—Una comisión de policía enviada á Yaruquí regresó trayendo un desertor que ha sido reincorporado en la brigada de Artillería Esmeraldas.

—El señor Plutarco Racines ha sido nombrado amanuense de la Tesorería del cuerpo de Policía de esta Capital.

—Se expidió el nombramiento de amanuense de la Administración de Correos de Loja, á favor del señor Daniel Vivanco.

—El teniente Carlos E. Moncayo fué dado de baja del Estado Mayor del Ejército.

—A solicitud del Presidente de la Junta Inspectora del Camino al Pailón se ha librado orden de pago por el importe de los trabajos últimamente efectuados.

—El Teniente Coronel Miguel Romero ha sido destinado al batallón de Guardias Nacionales Nº 5 y el de igual grado Luis Cobos al batallón Nº 42 del Azuay.

—Se ha contratado con don Urcesino Jaramillo la reparación y conservación de las líneas telegráficas de la provincia de Pichincha.

—El Consejo de Estado negó la solicitud de don Jenaro Larrea para que le sean indemnizados los perjuicios que le ocasionaron los revolucionarios en su hacienda la "Rinconada."

—Oportunamente se ordenó que marchara un piquete de 25 gendarmes á "Magueña" y "Tambillo", para conservar el orden durante las fiestas de Corpus.

JUNIO 3.—[Recibido el 4 á las 12 m.]—Se han destinado seiscientos sucres del Tesoro público para la celebración del aniversario del famoso combate de Cabras en Tulcán.

—El Gobierno ha dado la respectiva autorización al Gobernador de Guayaquil para que pida á los Estados Unidos seis romanas de plataforma para el servicio de la Aduana de ese puerto.

—Se ha concedido liberación de derechos fiscales para introducir los ornamentos religiosos destinados á la iglesia de Daule.

—En la tarde de ayer cayó un torrencial aguacero que ocasionó el derrumbamiento de la cubierta del Palacio de Gobierno, sobre el departamento del Ministerio de Hacienda en que se lleva la contabilidad y guardan las especies.

En la calle del Correo estaban cubiertas las alcantarillas y esto dió lugar á la inundación de algunos almacenes y al consiguiente perjuicio sufrido por los comerciantes, pues algunas mercaderías sufrieron deterioro.

—El Ministerio de Hacienda ha remitido á la Tesorería de Ibarra tres mil sucres para los gastos militares que ocasiona el sostenimiento de la fuerza estacionada en las provincias del norte.

—En el remate provocado para el arrendamiento de las haciendas "Pirca", "Artibuela" y y "Lluenga", de propiedad del Estado, ha obtenido la primacía el doctor N. Aguirre.

—Se ha concedido letras de montepío militar á las señoras Mariana y B. Ríos, hijas del General Raimundo Ríos, con la asignación mensual de 32 sucres 80 centavos que será satisfecha por la Tesorería de Pichincha.

LATACUNGA

Junio 4 [Recibido á las 12 m.]—El señor José M. Batallas se halla ocupado en recopilar todos los documentos necesarios para comprobar la autenticidad de los retratos de Bolívar y de su ayo, don Simón Rodríguez, encontrados últimamente y de los que dimos cuenta en su debida oportunidad. No queda duda de que estos retratos fueron hechos en presencia del Libertador y de su ayo.

—Falleció don Francisco Romero antiguo músico de la banda del pueblo. Numeroso concurso de artesanos acompañó la traslación del cadáver á su última morada.

—Acude mucha gente de todas clases sociales á presenciar las fiestas que los indios celebran en la parroquia de San Sebastián, como preludio de las de la octava de Corpus.

—La Gobernación accedió á las reiteradas súplicas de los indios para que se les permita dar una corrida de toros, mediante la expresa condición de que ellos prestarán el importante concurso de sus brazos para el acopio de los materiales destinados á la refección de la casa de Gobierno.

—La procesión de Corpus resultó muy desairada por falta de la asistencia oficial. Sin embargo la ciudad estuvo bastante animada y en los balcones y ventanas lucía sus encantos el bello sexo.

—El Mayor Rafael Rivera que se hallaba preso, sindicado de conspirador, fué puesto en libertad.

—Se han suspendido los trabajos del parque Flores por haberse agotado los fondos destinados á esta obra.

—Muchos caballeros y señoritas concurrieron á la fiesta de Corpus que tuvo lugar en Pujilí y en San Miguel.

AMBATO

Junio 2 [Recibido el 4 á las 12 m.]—La asociación de Hijas de María hizo las veces de prioste en la festividad de Corpus. La ornamentación de la iglesia, aunque costosa, no lució por la mala combinación de los colores. El doctor Eudoro C. Dávila dijo el sermón. No hubo asistencia oficial, pero sí numerosa de particulares. Entre los altares que se levantaron en la plaza llamó la atención el del gremio de carpinteros, artísticamente decorado por el hábil pintor don José María Domínguez.

Los danzantes aturdieron á los habitantes de la ciudad con sus cajas y pitos destemplados y chillones.

Junio 3 (Recibido el 4 á las 5 p. m.)—Se ha dado comienzo á la octava de Corpus en la iglesia; á la que concurren muchas señoritas.

—Están muy avanzados los trabajos de la nueva Cervecería de los señores Troya y Cº El edificio tendrá tres pisos y llenará las exigencias de una buena instalación en su género.

—El señor Julio César Herdoiza ha empezado á vender en su casa, por mayor y menor, los excelentes vinos chilenos que ha importado últimamente.

GUARANDA

Junio 2 (Recibido el 4 á las 8 a. m.)—El Consejo de Guerra convocado para juzgar al Comandante Villacrés, por el delito de insubordinación contra las primeras autoridades provinciales, condenó al acusado á veinte días de prisión. Como son quince los que ha cumplido ya réstanle sólo cinco. Parece que los vocales de dicho Consejo no han guardado la seriedad que les cumplía, pues se asegura que algunos de ellos llegaron hasta el extremo de visitar al preso en su celda y libar algunas copas con él.

—No hubo asistencia oficial en la festividad de Corpus; en cambio la de particulares fué numerosa. Fueron priostes los señores Alfaro, Pazo y Durango.

—El Gobernador señor Monteverde ha ordenado la prisión del señor Jenaro Pozo, que ha desempenado anteriormente la inspección ad-honorem de los trabajos en la vía "Ganquis", haciéndolo responsable por la pérdida de algunas herramientas. Cuando desempeñaba la primera Magistratura de la provincia el doctor Pedro Pablo Echeverría se hicieron iguales cargos contra el señor Pozo, pero en breve quedaron destituídos de todo fundamento, y en su lugar la buena reputación del señor Pozo.

Lo extraño es que el doctor Monteverde no acepte ahora la fianza que ofrece el señor Pozo para que se le deje en libertad mientras se esclarecen los hechos.

Junio 3 (Recibido el 4 á las 12 m.]—El Gobernador hace responsable al señor Jenaro Pozo de la pérdida de cinco barras que estaban al servicio de una cuadrilla en el camino de "Ganquis". En la imposibilidad de adquirir esas herramientas el señor Pozo ofrece dar otras nuevas, pero el Gobernador se niega á aceptarlas.

—La Corte Superior ha ordenado fijar un edicto convocando opositores á las escribanías vacantes, para las que hay muchos interesados.

—Dos oficiales del batallón Nº 60 se insubordinaron ayer contra el Gobernador de la Provincia. Aún no se ha dictado ninguna providencia para castigar esta inmoralidad.

—Se asegura que se anulará el fallo del Consejo de Guerra que juzgó al Comante Severo Villacrés, y que tanto el Gobernador como el Comandante de Armas están empeñados en hacer juzgar debidamente á dicho Jefe.

—Procedente de Babahoyo llegó ayer á esta ciudad el doctor José María Coral.

Junio 4. (Recibido á las 12 m.]—Desde hace algunos días se encuentra enfermo el doctor Carlos Monteverde Gobernador de la Provincia. No obstante ser delicado el temperamento de su salud no desatiende los asuntos administrativos.

—Ayer marchó á Pelileo el Comandante Juan Vergara á incorporarse al batallón "Vinces".

—Se asegura que el batallón Nº 60 marchará proximamente á Riobamba en donde hará el servicio de guarnición.

—Ha vuelto á encargarse de la Tesorería de Hacienda el señor Vicente Saltos. Buen tiempo.

—El Corresponsal de "El Progreso" en esta ciudad dice que es falso que los amigos del Comandante Villacrés hayan trabajado en el sentido de que se tenga lugar el Consejo de Guerra llamado á juzgarlo. Nosotros nos ratificamos en lo dicho anteriormente, esto es, que agotaron sus influencias para que dicho Jefe no fuese juzgado militarmente. Hay una solicitud escrita que confirma nuestros informes.

JUNIO 5.—[Recibido á las 12 m.]—El Gobernador ha ordenado la prisión del conocido tinterillo don Elías Pozo, quien al tener conocimiento de la providencia dictada contra él ha escapado el bulto.

—El cura párroco leyó ayer durante los oficios religiosos la carta dogmática del Gobernador de la Diócesis de Quito y una pastoral del Obispo Andrade en la que se recomienda la obligación moral en que se hallan los fieles de contribuir al sostenimiento del culto mediante el pago de los diezmos.

RIOBAMBA

JUNIO 4.—Recibido el 5 á las 12 m.]—Se ha improvisado en la plaza principal un cercado para lidiar mañana diez toros. Tomarán parte en esta corrida los toreros españoles que se hallan aquí ocasionalmente. Hay mucho interés por apreciar las facultades tauromáquicas de estos émulos de Cúchares y Frascuelo. Los naturales sacarán también algunas suertes.

SAN MIGUEL DE BOLIBAR

Junio 3 [Recibido el 4 á las 12 m.]—El Gobierno ha votado dos mil sucres para el pago de forrajes de las caballerías del Estado en esta provincia por los cinco meses transcurridos del presente año.

—Una pequeña brigada de jornaleros se halla ocupada en la refacción del camino carretero en San José de Chimbo.

—Se asegura que es excesiva la tasación que se ha hecho de los predios del Cantón Chimbo para el pago de la contribución general.

—Los jornaleros que fueron al puente de Chimbo conduciendo víveres han regresado con fiebre.

—Se advierte que sube de precio el aguardiente que se vende en plaza.

CUENCA

Junio 4 [Recibido á los 12 m.]—Levantóse auto cabeza de proceso contra Manuel Hurtado por tentativa de asesinato en la persona de don Miguel Moscoso.

—Igual providencia se ha dictado para descubrir á los autores de la muerte de don Pedro Domínguez.

—En la oficina telegráfica de esta ciudad se ha dado colocación á dos carteros más. Con esto mejorará indudablemente el servicio de reparto y entrega á domicilio de los partes telegráficos.

—Buen tiempo.

LOJA

Junio 1º [Recibido el 4 á las 4 p. m.]—El Comité organizado últimamente para colectar fondos con el fin de erigir una estatua á don Bernardo Valdiviezo, fundador del Colegio Nacional que lleva su nombre, hace activa propaganda en público y en privado para ver coronados en el menor tiempo posible sus laudables propósitos. Al efecto ha iniciado la publicación de un boletín en el que se dará oportuna cuenta de las erogaciones que se hagan para la erección de dicha estatua.

—Llegó el nuevo Gobernador doctor Arias y se dice que mañana tomará posesión del destino.

—El Concejo Municipal pide al Ejecutivo la autorización correspondiente para levantar un empréstito de tres mil sucres que se dedicarán al pago de las expropiaciones que son necesarias para la apertura de una nueva calle que mejorará el plano de la ciudad.

—Parece que los liberales de esta

Hule y alfombra para piso—venden—A. & L. GARCIA

provincia corresponderán al llamamiento del Directorio de Quito, reorganizando la Sociedad Unión Republicana, que hace algún tiempo no daba señales de vida.

—Tiempo lluvioso.

BABA

Junio 3—[Recibido á las 4 p. m.]—La festividad del Corpus tuvo lugar con inusitada pompa. Los priostes levantaron á sus expensas vistosos altares que fueron visitados por el Santísimo.

OLMEDO

Junio 2.—[Recibido el 3 á las 11 a. m.]—El 2 de Junio á las 7 a. m. fué asesinado el Coronel Aníbal Zavala, en su hacienda "Las Ramas", jurisdicción del Cantón Jipijapa. Hoy se espera un piquete de líneas que viene de Portoviejo con el fin de perseguir á los criminales.

Daré oportunamente cuenta del resultado de las pesquisas.

Consultorio Dental

Próximamente se instalará en esta ciudad el acreditado Dr. Barrera Gómez—Cirujano Dentista graduado en NorteAméricá y Europa—quien desde ahora ofrece sus servicios profesionales á la distinguida sociedad Guayaquileña.—Nº 4311—30 v.—Junio 5.

Tabaco de Santa Rosa

TIENEN DE VENTA

López y Guzmán

10 v.—4906.—Junio 3.

Mercedes M. Idiarte

OBSTETRIZ

Calle de "Colón" y "Morlo" Número 220, alto.—30 v.—4292

Ferrocarril de "El Oro."

Por disposición de la Junta Administrativa de la otra del Ferrocarril de Puerto Bolívar á Machala y Pasaje, se invita á licitadores para la prolongación de la línea férrea, de esta ciudad al Pasaje.—Las propuestas deberán presentarse en Secretaría hasta el 20 de Junio próximo, en pliego cerrado.—*El Secretario.*—Machala, Mayo 20 de 1899.—15 v.—4291.—Junio 3

Fotografía Menéndez y Jaramillo

Plaza S. Francisco. Ap. 104, Teléfono 270

Botica del Malecón

Droguería Ecuatoriana.—Drogas y medicinas por mayor y menor. Esmero en el despacho de recetas. Precios sin competencia.—Rocca & Co.—Calle del Malecón.—Guayaquil—Ecuador.—4102.—30 v.—Mayo 10.

Banco Comercial y Agrícola.

COMPAÑÍA ANÓNIMA CAPITAL $. 5.000.000

Habiéndose extraviado los certificados de las dos acciones menores de este Banco números 741 y 792, pertenecientes al Señor don Francisco J. Gálvez, el Banco por acuerdo del Directorio, expedirá nuevos títulos, quedando sin valor los anteriores.

Guayaquil, Mayo 31 de 1899.

Por el Banco Comercial y Agrícola.

F. J. Coronel.—I. C. Roca,

4,279—10 v Gerentes.

Fotografía Menéndez y Jaramillo

Especialidad en Egipcios.

Buena oportunidad

Estoy autorizado para vender las siguientes propiedades, en condiciones ventajosas para el comprador:

1ª La finca *Aragona*, á 20 minutos de la ciudad, por tierra ó por el río, inapreciable para esta clase de negocios, así como para lugar de recreo y convalecencia, y

2ª La casa del Sr. Pedro P. Gómez, en "Las Peñas", con toda clase de comodidades.

Vendo, también, mi casa situada en la calle "Sucre", primera cuadra, Nº 11.—*M. J. Gómez.*—Junio 1º—13 v.—*Nº 4,284.*

Angel R. Hidalgo Z.

Abogado.—*Calle de la Caridad Nº 36.*—Frente al Parque Seminario.—4283.—30 v.—Junio 1º.

Duelo á pistola mordida

En la confitería "Bolívar", acreditado establecimiento que cuenta con más de diez y seis años de existencia y que está situado en la plaza del mismo nombre, calle de la "Municipalidad" Nº 98, teléfono Nº 341, se elaboran caramelos de todas clases, pastas para helados, bombones para hoteles y para familias y otra infinidad de dulces, confites, manjares capaces de satisfacer los gustos más refinados.

Para casamientos, bautizos, cumpleaños, &, y cuando se avise con uno ó dos días de anticipación podrá atender y despachar á precios módicos y á entera satisfacción los pedidos que se les hagan, pues cuenta para ello con un competente tren de empleados y con un exquisito surtido de materiales.

Aseáda y de convencerás.—*Luis Palacio.*

Nº 4287.—Junio 1º.

Vicente Paz y Manuel Tama

Abogados.—Estudios "Caridad", 29 y 33. —Teléfono 915.—Apartado 199.—Guayaquil. —4003.—Abril 15.

Lecciones de Aritmética por José Herboso

Sistema *decimal y métrico.*—Texto declarado por el Consejo de Instrucción Pública, para los Institutos de enseñanza primaria de toda la República, se halla de venta en las librerías de los Srs. Janer é hijo y O. Porter; en la escuela del Sr. J. Gil Rodríguez y en la casa del autor, calle de "Pedro Carbo", intersección con "9 de Octubre".—1,267.—30 v.—Mayo 17.

La esposa, hijos y demás deudos del que fué Sr. Don

Demetrio Pino

(Q. D. D. G.)

dan las más expresivas gracias á las personas que se dignaron acompañarlos ayer en la traslación del cadáver de la casa mortuoria á la Iglesia del Sagrario, y de allí al Cementerio Católico.

Guayaquil, Junio 6 de 1899.

1 v.—4324.

Licitación

Se necesitan doscientos mil (200,000) durmientes que deben ser entregados en Durán al costado de la vía férrea ó en cualquier otro punto de la línea, situados convenientemente para cargarlos sobre los carros.—Dichos durmientes deben ser de buen corazón de Guayacán ú otra madera igualmente dura, incorruptible y durable á satisfacción de la Empresa; labrados en sus cuatro costados, cortados á escuadrados en cuadro en las dos extremidades, y de las siguientes dimensiones: seis (6) pulgadas de espesor, ocho [8] pulgadas de ancho y setenta y seis [76] pulgadas de largo; sin que tengan más de una pulgada de madera blanca en cualquiera de las esquinas, medidos diagonalmente del centro hacia afuera.—Dirigirse á: *J. A. Harman*, Director de la "Guayaquil & Quito Railway Company".— Guayaquil. —Ecuador.—Mayo 18 de 1899.—4229.—30 v

Caja de Ahorros de la Sociedad de Artesanos

Compañía Anónima.—Capital $. 50.000.—Admite y paga depósitos al 4 % anual, de acuerdo con sus Estatutos.—Para todo loconcerniente á esta compañía dirigirse al señor José C. Muñoz, en la oficina del Banco de Crédito Hipotecario, de 1 á 3 p. m.—*Homero Morla*, Presidente.—*Red. Galdos*, Director.—*Melquiades Morales*, Interventor.— 4280—30 v.—Junio 1º

Fotografía Menendez y Jaramillo

Es la mejor.

Vinos Chilenos

Legítimos para familias.—Avisamos al público que hemos recibido una nueva partida de vinos especialmente escogidos por el A. Sr. López Wilson y tenemos de venta á los siguientes precios: Tinto, barriles de 120 litros $ 65; Rhin id. de 60 id. $ 35; Moscatel seco id. de 60 id. $ 35; Id. Dula, id. de 60 id. 35.—*Suce. de Rafael Valdez.*—Guayaquil, Mayo 17 de 1899.—30 v.—Nº 4,221.

Los padres del que fué el niño

Juan José Salazar Casal

Q. D. D. G.

dan las más expresivas gracias á todas las personas que se dignaron asistir á la traslación del cadáver á la Iglesia y al Cementerio Católico.

Pablo Serapio Salazar, Rosa A. Casal de Salazar.

Guayaquil, Junio 6 de 1899.

4321—1 v.

Mercedes A. Cárdenas.

INSTITUTORA DE PRIMERA CLASE

Ofrece dar lecciones á domicilio, en todos los ramos concernientes á la instrucción de la mujer. Veinte años de enseñanza le ha dado método para el pronto adelanto de sus educandas. Ofrece además su servicio como Profesora en Obstetriz.—Ordenes: Calle de "Clemente Ballen, Nº 277' Casa del Dr. José Manuel Díaz.—8 v.—4304.—Junio 5.

Los padres, hermanos y demás deudos de la que fué niña

María Eloisa Arévalo

Q. D. D. G.

dan muy expresivas gracias á todas las personas que se dignaron acompañarlos en la traslación del cadáver al panteón; así comoá los diarios que se han servido enviarles su bondadosa palabra de condolencia.

Guayaquil, Junio6 de 1899.

Nº 4325.—1 v.

Sociedad de Crédito Público

COMPAÑÍA ANONIMA

Capital $. 400.000

Los señores accionistas se servirán consignar en la Caja de la Sociedad el 30 % correspondiente á la quinta cuota el día 20 del presente mes.—*Martin Rimberg*—Guayaquil, Junio 6 de 1899.—4322—15 v.

El Doctor Gaffron

Médico, Cirujano y OCULISTA y especialista para el oído, graduado en Alemania, Suiza y Perú; recibe pacientes todos los días no feriados en el Hotel "Victoria" de 8 á 10 a. m. y 3 á 5 p. m.—Mayo 21.—Nº 4242—30 v.

Oficina Comercial

Se ha trasladado á los bajos de la casa del Sr. D. Vicente Sotomayor y Luna, calle del "9 de Octubre", intersección con la de la "Caridad" Nº 58, donde mismo se encontrará antes del gran incendio.—4216—30 v.—Guayaquil, Mayo 16|99.

COGNAC

Jiménez & Lamothe

UNICOS AGENTES:

Manuel Orrantia & Hijo.

Nº 4198.—30 v.—Mayo 11.

Compra de muebles

Tengo encargo de comprar un par de espejos que tengan un metro de alto por lo menos; y un par de consolas y mesa de centro de mármol, las tres piezas, todo en perfecto buen estado.—Dirigirse á la oficina de G. Chambers & Cº, á *M. V. Lago.*—Mayo 31 de 1899.—4,278.—10 v.

Miguel Angel Montalvo Y.

Abogado.—Estudio: Calle de "Sucre" Nº 56, sobre la imprenta *Pedro Carbo.*—Despacho de 10 á 12 m. y de 3 á 5 p. m.—Nº 4173.—30 v. —Mayo 6.

Rafael H. Elizalde

Abogado.—Malecón 193.—Teléfono 347.—Apartado 348.—Nº 4,255—30 v.—Mayo 26.

GRAN

SURTIDO

—DE—

CAMISAS

En el LOUVRE

César D. Villavicencio

Abogado.—*"Caridad" No. 42—Entresuelos.* —Frente al Parque Seminario.— Teléfono Nº 311.—Apartado de Correo Nº 207.—4215. —30 v.—Mayo 15.

Sociedad de Crédito Público

Ha trasladado su oficina á su local propio, en los altos de la casa del Sr. Francisco J. Coronel, calle de "Pichincha".—Guayaquil, Mayo 26 de 1899.—Nº 4259.—15 v.—Mayo 27.

Fotografía Menéndez y Jaramillo

Tienen de venta Tarjetas tamaño de álbum

Manuel de Calisto

Abogado de la Universidad de Chile,—se ocupa preferentemente en particiones, juicios de comercio y apelaciones.—Estudio "Aguirre", frente á la Gobernación.—Domicilio calle de "Chanduy" Nº 45.—4102.—30 v.—Abril 22.

Antigua Lamparería

DE LA SRA. CATALINA DE TYLER

Sucesor J. G. Robles.—Municipalidad Nº 50.

Para gas.—Un variado surtido de arañas de cristal y de metal de 2, 3, 4, 5 y 6 luces. Liras, brazos, faroles, pantallas, bombas etc. etc.

Para kerosine.—Lámparas, tubos, boquillas, reflectores, mechas etc. etc.

Juegos de lavatorios

Gran surtido de loza: basos etc. etc.

Papel tapis

Zinc para filtros

Excesales de primera

Papel Nº 100.

4,314.—90 v.—Junio 5.

Pinturas finas

En tubitos, de las mejores marcas. Cajitas colores extra para aceite, acuarela y pastel; acaban de recibir un excelente surtido.

4,321—15 v Janer & Hijo.

Crónica

Santoral

Hoy martes 6.—San Norberto obispo de Magdeburgo fundador de la Orden de Premonstratense.

Bombas de guardia

Martes.—"Olmedo" Nº 7, "Lizarraga" Nº 8 y "Aspiazu" Nº 18.

Baños del Salado

Buenas mareas para hoy: de 1 á 6 p. m.

Movimiento de la Luna

Luna nueva	el 5
Cuarto creciente	el 12
Luna llena	el 28

Vapores fluviales

El *Daule* para Daule mañana á las 2 p. m.

El *Pampero* para Babahoyo é interniedios á las 2 p. m.

El *C. Bolívar* para Babahoyo á las 12½ p. m.

El *Guayas* para Vinces á las 5.a m.

El *Repo* para Babahoyo, Caracol y Catarama, á las 2 p. m.

Boticas de turno

En la presente semana hacen este servicio: la del *Pueblo* de los Sres. Varas, en el "Malecón" y del *Sur* de don Domingo Escobar, frente á San Alejo.

Correos

Marina.—Entran: del Carchi, Imbabura, Pichincha, León, Tungurahua, Chimborazo, Bolívar, Los Ríos, y demás lugares pertenecientes á esas provincias; Samborondón y demás lugares pertenecientes á esa parroquia.

Salen: para Yaguachi y demás lugares pertenecientes á ese cantón.

Cosas del día

Al fin resolvió el I. C. Cantonal, el asunto relativo á la reparación de los ajibes.

Ha sido algo así como el corte del nudo gordiano.

Las propuestas que se presentaron han sido á la postre desechadas.

La comisión técnica ha encontrado unas excesivamente altas en sus precios y otras todo lo contrario.

Ya habíamos manifestado oportunamente que la discrepancia tenía que ser lógica en tal sentido, desde que no se detallaron las condiciones de la obra.

Pero apesar de esto, parece raro que entre ocho propuestas no haya una sola aceptable.

Los trabajos van á hacerse por cuenta del mismo Concejo, esto es, por administración, lo que no es equitativo porque hay disposiciones vigentes que se oponen al acuerdo sancionado.

Son además conocidos y casi axiomáticos los malos resultados que dan siempre esta clase de administraciones, por mucho que sea el celo del Concejo.

Feliz podía considerarse Guayaquil, si en esta ocasión fallase la regla.

El porvenir nos lo dirá.

No sabemos qué proyecto se adopte, cuándo comenzarán los trabajos, cuál será su costo, ni menos en qué tiempo quedarán concluídos.

Mientras tanto la estación avanza y el peligro aumenta.

El día de ayer ha parecido de fiesta.

Se notaba bastante animación en ciertas calles, especialmente en algunas de las del centro.

Hubo las salvas de Artillería correspondientes y en la tarde, los cuerpos del Ejército que forman la guarnición de la plaza, se reunieron en la *Avenida Olmedo*, y en paseo militar recorrieron poco después una parte de la ciudad.

Las fachadas de los cuarteles estuvieron adornadas con banderas y guirnaldas: y durante la noche perfectamente bien iluminados.

Hubo también retreta en el Parque "Seminario."

No ha estado, pues, triste la celebración del aniversario del 5 de Junio.

Un empleado que había quedado cesante, empezó á decir en público, que la pérdida de su empleo podría quizás costar la vida á más de quinientas personas.

Llega esto á oídos del inspector de policía, y creyendo que significaba una amenaza, le manda arrestar y conducirle á su presencia.

—¿Qué pretende Ud. significar con esa fanfarronada? le preguntó.

—Yo señor no he amenzado á nadie; solo he querido significar que me iba á hacer médico.....

***

Dándose tono Granados,
Ante varios congregados
Aseguró el otro día,
Que él en su casa tenía
Diez hijos, y seis criados.
Y al contestarle un guasón:
—¿Seis criados? ¡muchos son!—
Encendido por la ira,
Replicó:—¡Pues no es mentira!
¡Criados.....con biberón!

Los Maclios

En su edición de ayer ocúpanse del cablegrama que se nos trasmitió, anunciándonos haberse conferido el capelo cardinalicio al Arzobispo de Santiago de Chile, Monseñor Casanova.

Para comprobar la recepción del cablegrama, queda depositado, como el anterior, en la Biblioteca Municipal.

Respecto á que no se haya confirmado la noticia, no es culpa nuestra.

El telégrafo miente muchas veces, tanto ó más que ciertos cunucos de la prensa.

Recientemente, por ejemplo, se trasmitió por la vía "Galvestón", la muerte de la ex-Emperatriz de Francia, Eugenia de Montijo.

Todos los diarios de la localidad consignaron la noticia.

Sin embargo, días después, á la llegada del primer vapor del Sur, encontramos en los periódicos de Lima, la rectificación de aquel despacho, por la misma empresa cablegráfica.

La condesa de Montijo no había muerto.

Fuimos nosotros los únicos que reprodujimos el cablegrama en referencia.

E. Rohde & Cª compran TAGUA y pagan los mejores precios

Queda, pues, explicado todo y resta sólo declarar, como declaramos, que será la última vez que nos ocupemos de los *machos*.

No podemos distraer nuestras cuotidianas labores, para ocuparnos de necedades.

Enfermo

De alguna gravedad se encuentra el Secretario de la Curia, Canónigo Dr. Félix Roussilhe.

Le asiste el Dr. Rubira.

Novena

Se ha dado principio en el templo de la Merced, á la novena de San Antonio de Padua. La imágen de este Santo fué bendecida últimamente.

Todos los días se celebra la misa á las 7 a. m.

Jurado

Se ha señalado el día de hoy, para que tenga lugar el jurado de decisión contra Pablo Palacios, sindicado de robo de unos sacos de azúcar efectuado en meses pasados.

Premios

La primera suerte de $. 1.500 del último sorteo de la Lotería Municipal, lo ha obtenido Eliseo Merchán P. que tiene una chichería en la Plaza del Mercado; la de $. 100 del mismo, el Sr. Carlos Febres Cordero y la de $. 100 del penúltimo sorteo, la cobró ayer el Sr. Benigno Escudero, comerciante de Babahoyo.

Llegada del "Cotopaxi"

Ayer á las 2 de la mañana llegó á este puerto el crucero "Cotopaxi", conduciendo al Administrador de Aduana, General Morales y á su Secretario Sr. Nicolás Echeverría, que fueron á visitar la Aduana de "Puerto Bolívar."

Paseo militar

Ayer á las 2 ½ de la tarde, se reunieron en la *Avenida Olmedo* los cuerpos, de la Artillería, con 12 piezas de montaña, al mando de su tercer jefe Mayor Granados; el batallón *Babahoyo*, al mando del 3er. jefe, Mayor Francisco Martínez y el Cuerpo de Policía, al mando del Mayor Capelo.

De allí desfilaron por la calle de *San Alejo* hasta la del *Arzobispo*, recorriendo las calles de *Colón*, *Malecón*, *Nueve de Octubre*, *Pichincha* y *Aguirre*, donde se disolvieron los cuerpos, retirándose cada uno á su cuartel.

En cumplimiento de la Orden General de la Comandancia de Armas, para celebrar el 5 de Junio, se dió *llamado* en los cuartales á las 3 de la tarde.

Venta

Ayer se efectuó la venta del vapor fluvial "Clemente Ballén" del señor Manuel Camba á los señores Aspiazu y Acosta, quienes lo han adquirido por la suma de 17 mil sucres.

El joven Reinaldo Salcedo Viteri, capitán del "Puigmir", ha pasado al "Clemente Ballén" con el mismo cargo.

El señor Manuel del Río ha sido nombrado capitán del "Puigmir".

Conexiones en el Istmo

El vapor "Palena," de la compañía Sud Americana, que según cablegrama de ancestro Corresponsal en el Callao, zarpó antier de aquel puerto, tendrá las siguientes conexiones á su arribo al Istmo:

Con el vapor de la Royal Mail que sale de Colón el 16 del presente, para Plimouth.

El de la Cía. General Trasatlántica, que zarpa el 11 para Marsella.

Los de la West Indian y Línea Harrison que zarpan el 13, para México, Nueva Orleans y Liverpool.

El de la Hamburg Atlántic Packet Co, que sale el 15 para el Havre y Hamburgo.

Obito

Anteayer á las 4 p. m., se verificó el sepelio de la niña María Eloisa Arévalo hija del Dr. Emilio Arévalo.

Falleció la niña á los cinco años de edad.

Enviaron coronas fúnebres los padres de la finada, sus tíos y las siguientes personas: Carlos N. Arévalo, Delfina Rendón y Amada Rendón.

Asistieron al sepelio los Drs. Joaquín Flores Cordero y Federico Pérez Aspiazu y las Sra. Luisa Veranza, Daniel Veranza N. Guarrero, D. Guerrero, Teófilo Vivar y N. Arzabe Cordero.

Movimiento de viajeros

El vapor "Bolívar" salió ayer á las 12½ para Babahoyo conduciendo los siguientes pasajeros en 1ª

Santiago Coello y Sra., Mercedes de Longo y familia, José J. Viteri y Sra., Alfredo Plaza, Virgilio Antepara, A. Tola y Sra.

En 2ª unos 30 pasajeros.

—El "San Pablo", salió para Babahoyo á las 12½ p. m., conduciendo los siguientes pasajeros en 1ª

Nicolasa v. de Gómez, Juana López, L. Toala, César Dillon, Domingo La-Mota, Alejandro Jácome, Sra. y niño, Adriano Sánchez, Avelino Rivadeneira y Camilo Jagear. En 2ª unos 20.

Noticias varias

Hoy á las 8 p. m. celebrará sesión la Directiva del Club de Sport *Guayaquil*.

—Ayer de tarde al entrar el Dr. Noboa á la Prevención de Policía se lesionó el pié derecho, por haberlo metido en un hueco que hay en el portal.

—Ayer de tarde hizo ejercicio de agua la bomba *Comercio*, probando su maquinaria que estaba algo descompuesta. El resultado fué satisfactorio.

—La Oficina de Recaudación de aguardiente y alcohol ha obsequiado al empleado Heredia la botija de mallorca que descomisó.

—Los Sres. Nicasio Rojas, Ruiz Castro, Flammarión Ponce y Marcos A. Romero han sido nombrados oficiales de la Comandancia del Resguardo.

—Ayer fué fijado un cartelón en la Oficina de la Capitanía del Puerto prohibiendo terminantemente que los particulares vayan á bordo en unión de la visita de Sanidad.

—De la iglesia de San José se han sustraído un reclinatorio de doble uso que lleva el nombre de la Sra. Clorinda Cabanilla.

—El Sr. Manuel Ignacio Palacios nos ha manifestado que fué dado de baja el 20 del mes en curso de la Oficina del Resguardo, en la que desempeñaba el cargo de guarda, por haber hecho abrir un bulto de medicinas, sobre el cual tuvo sospechas.

—El domingo 9 del mes en curso celebrará Junta General la Sociedad de Farmacéuticos, fundada últimamente.

En esa reunión se discutirán los estatutos de la asociación.

Comercial

Manifiesto de la carga que ha traído el vapor inglés *Pudeno*:

Aspinwall Hnos., Sas. de H. Henriques, Reyre Hnos., Juan H. Krüger, Seguinaro Hnos., Madrugá y Cª, Norberto Osa, Cuamaño y Jijón, Sucs de R. Valdez, E. Rohde, R. Insúa, N. Noreño, Barbito y Mirra, Suc. de Bange, Calvo y Carrera, Miguel Riera, Manuel Ormaza, V. García y Nieto, Geo Chambers, F. Solimano, B. Castagneto, J. A. Wesler y Cª, Julián Coronel, Luis Jeurjon, M. Campodónico, López y Guzmán, Claudino Rosez, R. Biagi, José Batho, E. Dufour y Empresa de Tranvías Urbanos.

Total de bultos 6,223 y una gran cantidad de carga á la orden.

Conferencia

Hoy á las 8 p. m. se reune el "Círculo de Instrucción Libre" en su local propio.

Dará una conferencia el Señor Manuel Mejía.

Aduana

Los siguientes pedidos han sido presentados ayer: Lucas Tramontana, José D. Velásquez, F. Salcedo U., Botaro y Barrionuevo, R. Alvarado y Cª, M. I. Coniledo, Félix Chevasco, Reyre Hos. y Cª, J. B. Segale, A. Durán y Lavery, Maliloya y Cª Enrique Solimano y Cª, Andrés Cerrots Darán y Cª, Benjamín A. Marengo, Reyes y Cª, A. L. García y Antonio Rivadeniera.

Examen

El escribano Eleodoro Morcuo rindió ayer examen de oposición en el salón de la Corte Superior.

Compusieron el jurado examinador los doctores Joaquín L. Febres Cordero, Carlos Coello, Manuel Ignacio Gómez, Francisco Teodoro Maldonado, Juan José Castro y Pedro José Vera.

El examinando fué aprobado con la votación de seis segundas, equivalente á *sobresaliente*.

Reparaciones

Se ha reparado el calabozo de la cárcel en que fué recluído últimamente horados varios criminales.

En este mismo calabozo se encontraron días pasados completamente cortados dos gruesos barrotes que tornan el enrejado de la puerta, por lo que la Policía ha tenido que estar presos durante la noche.

No fué posible encontrarles ninguna herramienta.

Policía

El parte de ayer comunica las siguientes novedades:

El inspector Egüez condujo preso á Lucía Borbón y Gertrudis Arellano por escándalo; y á Manuel Cruz para averiguación de un robo.

—El oficial Herrera condujo preso á Manuel Matute y Manuel Mora por escándalo y á Antonio Pinzay por orden del Sr. comisario San Miguel.

—El oficial Paz condujo presa á Mariana Chompoy y Alejandrina Bonilla por embriaguez, escándalo y por haber herido á otra mujer.

—El mismo comunica haber conducido á José Alejandro Arcia dueño de la cantina donde se formó un escándalo.

—El oficial Zapata condujo preso á Temístocles J. Avilés y Ruperto Morán, por embriaguez y escándalo.

—El oficial Avilés comunica que condujo á un individuo por embriaguez, escándalo y atrabamento.

De Babahoyo

Por haber pasado á varios el cargo de Colector fiscal se ha dado de baja en el batallón 79 de Guardias Nacionales al capitán señor Nicolás Viteri Vivar.

—Se están ejecutando los trabajos de reconstrucción de la línea telegráfica de Vinces á Balzar; considerándose para esto con la cooperación pecuniaria de algunos vecinos de aquel Cantón.

—Se ha nombrado á don Manuel Becilla Teniente Político de la Isla de Bejucal.

—A las ocho de la noche de ayer fué puesto en libertad el abogado que hace 15 días fué condenado por latinamiento á la autoridad.

—El doctor don Juan B. Vela que, como anunció en mi telegrama del 3, debía salir al día siguiente para Guayaquil en el vapor "Pampero," postergó su viaje á última hora para verificarlo hoy en el "Puigmir."

Embarcaciones menores

Junio 5.—Saleron: baladras "Zoila Victoria", para Manglar; "India Cacique", para id.; "Emerantriz", para Posorja.

Entraron: baladras "Filadelfia", de Data; "Agueda", de Payana; "Favorita", de Posorja; "Rosa Carmen", de Manglar; "Filadelfia", de Posorja; "Emperatriz", de Puerto Bolívar y bunque "Estrella" de Manglar.

ENTRE las creaciones de la Perfumería, es de notar que se ha sabido fijar su fama y asegurar su éxito en la sociedad elegante de todos los pueblos del mundo. Nos referimos á las novedades de *E. Pinaud* de París, (Quintessences *Royal*, *Precieux Violette*, *Bouquet*, *Marie Louise*, *Bouquet Cydoline*, cuya reputación está hecha y no deja qué desear.

PRIMA DE CINCO SUCRES

La presente edición tiene una prima de **cinco sucres**, El número agraciado lleva entre los avisos intercalada la frase, *Este es el número premiado*.

Búsquse prolijamente.

Ultimas horas

Ayer se beneficiaron en el Matadero 57 reses para el consumo público de hoy.

Anoche hicieron la guardia de depósito las compañías "Sirena" Nº 4, "Intrépida" Nº 5 y "Rocafuerte" Nº 6, con la dotación de 20 bomberos cada una.

Durante el día de ayer hasta las 10 p. m. concurrieron á la Biblioteca Municipal 57 lectores.

El termómetro marcó ayer á las tres de la tarde 29° centígrados de temperatura y á las 10 de la noche 27° id.

El Concejo Cantonal no celebró sesión anoche por falta de quórum.

Concurrieron los señores Presidente, José A. Gómez; Dr. Matous, Cardenazo, Síndico y Secretario.

Anoche estuvo de guardia en la Oficina de Telégrafos el telegrafista Guillermo Yépez.

Había telegramas rezagados para las personas siguientes:

Carlos Zans A., Virgilio Reinoso, Felipe Carbo, Laura González, Ormiro García, Ester C. de Morán, Alberto E. Estrada y coronel N. Berloya.

Estado de las líneas: la del Norte y la del Sur, francas, y la de Manabí franca hasta Daule.

A las 7 ½ de la noche llegó el doctor Juan B. Vela, en el vapor *Puigmir* procedente de Babahoyo.

Un reportér de esta Redacción fué á saludarle.

Le contestó que sabía apreciar bien el saludo de Et. Garro ng. Punato.

En cuanto al motivo de su viaje, dijo que él obedecía á causas puramente particulares, como son asuntos de interés personal en Babahoyo.

Una vez en esta ciudad, agregó, no he quedado privarme del placer de visitar á Guayaquil, donde tengo tan buenos amigos.

El repórter le manifestó que personas caracterizadas de la localidad creían que su venida era con el objeto de ocuparse en dar más unidad y valor al partido liberal.

Respondió el Dr. Vela que esa creencia no no era exacta; pero que si buenamente se presentaba la ocasión de hacer algo por los amigos, no escatimaría sus esfuerzos por tan noble designio.

El Dr. Vela dice que no permanecerá en Guayaquil sino doce ó catorce días.

Fueron á recibirle á bordo el Gobernador de la Provincia, el Comandante de Armas y el Sr. Manuel María Suárez, quienes lo acompañaron al "Hotel París," donde se lojó.

El Sr. Antonio Gil y el Sr. Peñaherrera, avecindado en Babahoyo, lo acompañaron de esa ciudad.

Sabemos que en Babahoyo se le hicieron algunas manifestaciones.

Por la noche hubo retreta frente á la casa donde se hospedó.

Le visitaron todas las autoridades y numerosos amigos.

A su llegada circuló una hoja suelta encomiando las virtudes ciudadanas del ilustre huésped.

—

A las 10 llegó de Babahoyo el vapor *Jaramijó* conduciendo el correo del Interior.

Ha traído valijas de Quito, Latacunga, Ambato, Riobamba, Guaranda y Babahoyo.

A las 8½ iba en el carro por la calle de la "Industria" un empleado de la caballería y al pasar por frente á la casa del maestro Palomeque percibió olor á trapo quemado, bajó é hizo alarma.

La familia Palomeque acudió y descubrió un trapo empapado en kerosene que ardía entre la pared del portal.

Inmediatamente fué apagado.

—

Anoche estuvieron iluminadas las fachadas de la Gobernación, Comandancia de Armas, Intendencia de Policía, Capitanía del Puerto, Resguardo, cuarteles y buques de la Armada.

Las bandas militares dieron gran retreta en el Parque Seminario.

Luego cada regimiento en cuartel la banda de la Artillería hasta las 11, para amenizar la diversión de la *noche loca*.

Se quemó una gran cantidad de cohetes.

Se acuerdo hizo el servicio de ronda en la ciudad con 5 empleados de Pesquisa, 4 Inspectores, 5 Subinspectores, 20 empleados de la Caballería, 100 celadores y el ayudante F. Sierra.

CAMPO NEUTRAL

Azote del Salitre

Cuando Dios se propuso castigar á los egipcios, le hizo enviándole siete plagas; y sino le envió otra plaga más, fué porque en esos momentos de justa ira no se acordó de que en su mente existía yá Daniel Franco, el mismísimo que es hoy Teniente Político del Salitre.

Si mal no recuerdo ó soñé ú oí decir, que el tal Franco es un hombre solapado, vengativo, rastrero; que se vale del puesto que ocupa para oprimir al que tiene la desgracia de no serle simpático; que lucra con el destino, como Simón el Mago con las cosas sagradas, vendiendo la justicia al mejor postor; que por ese medio se hace de peones que tienen que servirle gratis, so pena de ir á parar en la cárcel ó á figurar en las Guardias Nacionales, para tener pretexto de imponerles multas para *gastos extraó*.

Ya sea sueño ó sea que alguien le haya contado, no es posible creer y nosotros no creemos.

Pero si esto fuera cierto, ya debería el Sr. Gobernador tomar nota de esa plaga asoladora y remitirla á Egipto, siquiera por compasión á los habitantes del Salitre, que al fin y al cabo no somos dignos de tan terrible azote.

Salitre, Junio 1º de 1899.

Pedro Fermín Modlo.

Nº.—4,320.

Un reclamo

Hacemos un reclamo al Sr. Director de Estudios, para que no siga en su proyecto de suprimir la clase de dibujo de la escuela "La Sirena", en la que es profesora la señorita Rosa Almeida Peña, con la que estamos muy contentos porque podemos decir que es la mejor profesora que tiene el Gobierno; que sabe enseñar y cumplir exactamente con sus clases, por cuyas razones pedimos al Sr. Director que no la suprima, porque sería un atraso para nuestras niñas que contamos veinte y dos niñas las que aprenden este ramo tan brillante para las educandas.

4,318 *Los padres de familia.*

AVISOS

PICO PERDIDO.—En Noviembre ó Diciembre del año pasado se perdió, de casa de su padrino, D. José Balbazar Vivanco, calle de "Chanduy," número 86, el menor Juan Esteban Freile, de nueve años de edad, delgado, color moreno y cabello medio castro. Es hijo legítimo de Juan Freile y de Teresa Aguilar, quienes previenen á la persona que retenga al citado menor para que lo entregue en casa del padrino, si quiere evitarse los perjuicios consiguientes á una demanda en forma ante el Juez competente. —Guayaquil, Junio 6 de 1899.—4318.—3 v.

UN PROFESOR recién llegado de Europa ofrece sus servicios profesionales para la enseñanza de los idiomas español y francés, teneduría de libros, cálculo mercantil y reforma de la letra. La lecciones en su propio domicilio ó en el de las personas que lo soliciten. Precios económicos. Para más informes dirigirse á la casa Nº 223, calle del "Chimborazo" —derecha—entre "Sucre" y Municipalidad.—4316.—30 v.—Junio 6.

IMPORTANTE.—El que suscribe, profesor de corte, con veinte años de práctica, ofrece sus servicios á todas las personas que deséen aprender el arte de Sastrería.—Al efecto, empleará el método de Ladevèze y Chiverre, uno de los mejores sastres franceses, cuya fama es universal. Enseñaré á tomar las catorce medidas que son necesarias para tener cabal conocimiento de la anatomía del cuerpo humano. Este método no falla jamás y cualquier sastre puede probar las prendas de vestir. Sólo una mala conficción del operario ocasionará la incorrección en algunos detalles fáciles de corregir. Para más informes dirigirse á los bajos de la casa del Dr. Falconí, entre "Chimborazo" y "Sucre," frente á la Quinta del Dr. Herrera.—*José E. Villacís.*—4207.—15 v.—Junio 5.

ARETE PERDIDO.—En el trayecto de la calle de "Santa Elena" con "Municipalidad" y parte de la Plaza de Bolívar se ha extraviado un arete con dos perlas grandes. Se dará una gratificación á la persona que lo entregue en la calle de "Santa Elena," casa de Manuel Rosado, pulpería de Marcano Guarderas de Terino.—1 v.—4319.

SIN DOLOR!—Por procedimientos propios é inofensivos, practica extracciones y toda clase de operaciones dentales el conocido y acreditado Doctor CLEMENTE NAVA.—Cuentas reservas, que llegará próximamente con grandes novedades y un completo arsenal de instrumentos y materiales pedidos expresamente á New York, para su clientela.—4199.—30 v.—Mayo 11.

Verdadera Agua Mineral Natural de

VICHY

Manantiales del Estado

HOPITAL. Enfermedades del Estómago.
Grande-GRILLE. Enfermedades del Hígado.
CELESTINS. Gota, Mal de Piedra, Vejiga.

PASTILLAS-VICHY-ESTADO
con sales naturales extraídas de las aguas.

COMPRIMIDOS de VICHY
para preparar el agua artificial gaseosa.

Exíjanse de las Farmacias.

FIESTA EN BALAO

El día 13 de Junio tendrá lugar en la vecina Parroquia de Balao la fiesta de San Antonio. Con tal motivo habrá toda clase de juegos y diversiones permitidas por la ley. Además, va contratado expresamente el Circo Universal. Empresa de D. José Jara, gente de apreciable reputación, y una buena banda de música. Invitamos á las personas de buen humor y á las devotas del santo para que honren con su presencia dicha localidad.—*Juan Agustín y Tejada.*—Primera Cabecera, Guayaquil, Junio 5 de 1899.—4300.—4 v.

PINTOR, DECORADOR Y DORADOR recién llegado, toma toda clase de trabajos en pintura lisa y de decoraciones, ya sea por contrato ó por asistencia.

PRECIOS REDUCIDOS

Ordenes en "Chimborazo," 225.—*José Ángel S.*—Guayaquil, Junio 3 de 1899.—4293.

MERCEDES R. MORENO

Institutora de primera clase

Ofrece sus servicios en los ramos pertenecientes al profesorado, como también de dibujo, caligrafía y labores en general.

Da lecciones á domicilio.

Ordenes: Calle de "San Alejo" Nº 2.

4,300.—30 v.—Mayo 31.

LECCIONES DE PIANO.—El Profesor Félix Muro Gnati, cuyos estudios y cálculos los hizo en los conservatorios de Milán y París, ofrece sus servicios para la enseñanza de piano.—Además se encarga de afinar pianos.—Referencias pueden obtenerse en "La Viña" y en esta Imprenta.—4296.—15 v.—Junio 2.

HARMONA Y LOPEZ.—Importadores de ganado vacuno.—Productores y exportadores de vinos finos de *Jerez*, *Oporto* y *Valdepeñas*.—Proveedores de la Real Casa.—Unico agente en el Ecuador.—V. Cocharro Dávila.—Escritorio: Malecón, intersección "Nueve de Octubre."—Teléfono Nº 157.—4230.—30 v.—Mayo 20.

INTORERIA Y LAVANDERIA.—La Juventud del Guayas de *Rodolfo Tovar*.—Calle de "Luque" y "Chimborazo."—*Se tiene toda clase de artículos:*

Ternos de saco	S. 4,00
Sacos solos	" 2,00
Pantalones	" 1,00
Chalecos	" 0,60
Mantas lanas	" 1,00
Las bordadas, sin excepción	" 1,00
Vestidos de niños, cualquiera su clase	" 2,00

Se tiene toda clase de artículos de caballero y niños.

Ternos de saco	S. 2,40
Sacos solos	" 1,20
Pantalones	" 0,60
Chalecos	" 0,40

En fin, la mas de baratura; pruebe hoy lo.—*Juan Rod. Tovar.*—4214.30-v.—Mayo 6.

ZAPATERIA La Juventud del Guayas. J. Falconí, acreditado establecimiento situado en las calles de "Boyacá" y "Aguirre" 189, se hace calzado de toda clase con puntitud y elegancia.

El trabajo es ejecutado por operarios competentes, empleando los mejores materiales.

Especialidad en calzado para señoritas. Hormas elegantes de toda forma.—Se vende toda clase de materiales de zapatería.

Se necesitan operarios pagándoles bien.

Se conceden 15 días de plazo á los personas deudoras, después de los cuales se publicarán sus nombres.—*Evangelista Calderón.*—30 v.—Mayo 30.—Nº 4304.

MARIETA PESTALOZZA DE GUTIERREZ.—Profesora de piano.—Da sus clases en este ramo á las Señoritas y Señoritas de esta ciudad que deseen concurrir á ella. Ordenes en su domicilio Nº. 11, casa del Sr. José Rodríguez C., calle de "Boyacá," Norte.—Guayaquil, Mayo de 1899.

Nº 4178.—15 v.—Mayo 26.

ENSEÑANZA.—La que suscribe, Directora de 1ª clase, según el diploma que acaba de obtener, da lecciones á domicilio. Los padres ó representantes de las niñas que quieran confiarla su dirección, pueden verla en su casa Nº 3, costado Norte, plaza de "La Unión".—*Burbana E. Sánchez.*—Guayaquil, Mayo 17 de 1899.—Nº 4,223.—30 v.

MANUEL A. MATEUS ha trasladado su almacen á la plaza "Bolívar", casa del Sr. Francisco Jiménez Arce, donde ofrece: Telas de seda, lino y lana, Botones para ropones, Pasadas, Sobrecamas, Cajonetas, Cortinas, Cenefas, Mantillas, Pañuelos, Pelucho, Calzar, Hilos de lana y algodón para bordar, Perillas y cinquinas, Libros litúrgicos, Mapas del Ecuador, y multitud de otros artículos.—Guayaquil, Mayo 21 de 1899.—Nº 4245.—30 v.—Mayo 22.

POUDRE, SAVON & CRÈME SIMON

Productos maravillosos para suavizar, blanquear y aterciopelar el cutis.

Exígase el verdadero nombre

Rehúsense los productos similares

J. SIMON
13, r. Grange Batelière, Paris

PELLETIER

Cápsulas de Quinina de Pelletier

Estas cápsulas, inalterables, del grosor de un cabello, no se endurecen como las píldoras y se tragan sin sabor. Difunden que las oblea medicamentosas. Son soberanas para combatir las *recaídas*, la *grippe*, la *influenza*, y en general los accesos febriles que se mas fuerten al invierno las enfermedades *nerviosas*, *jaquecas*, *neuralgias*, *calenturas intermitentes* y *paludicas*, *el cansancio*, *la falta de energía*, *el reuma*, la *gota*, los *dolores de riñones* son tributarios de este heroico medicamento.

Una CAPSULA es mas activa que una gran copa de Quina.

Exigir en cada cápsula el nombre PELLETIER, inventor de la Quinina.

Precio: 3 fr. en todas las Farmacias.

NORIEGA vende especial para familias